



Ghid de aplicare a procedurilor EIA/SEA/EA

-2010-



Publicație apărută în cadrul proiectului **“NATURA 2000 în România: o abordare pe două planuri pentru implicarea factorilor interesați în implementare la nivel național și regional”**. Scopul proiectului este să contribuie la implementarea rețelei Natura 2000 în România, prin susținerea grupului de lucru interministerial pe Natura 2000 (Ministerul Mediului și Pădurilor, Ministerul Agriculturii și Dezvoltării Rurale, Ministerul de Interne, Ministerul de Finanțe, Ministerul Turismului, Ministerul Apărării Naționale, ONG-uri). Ne propunem, de asemenea, informarea opiniei publice cu privire la rețeaua Natura 2000 - oportunități și cerințe (prin publicații, website www.natura2000.ro) și implicarea actorilor principali (autorități naționale, proprietari de păduri, sectorul privat, ONG-uri) în managementul siturilor Natura 2000, prin crearea unei platforme de dialog pentru regiunile Igriș și Podișul Hârtibaciului.

Finanțator: Ministerul Agriculturii, Naturii și al Calității Hranei din Olanda

Beneficiar: Ministerul Mediului și Pădurilor

Parteneri: Societatea Regală Olandeză pentru Conservarea Naturii- Royal Dutch Society for Nature Conservation (KNNV) și WWF Programul Dunăre-Carpați

Colaboratori: Camera de Comerț a României, Coaliția ONG Natura2000 România, Regia Națională a Pădurilor ROMSILVA, autorități de la Arie Protejate regionale și locale.



La realizarea acestui ghid au contribuit Elena Giurea, Alexandru Nicoară, Florentina Florescu, Carmen Sandu.

Ghidul poate fi descărcat gratuit de pe site-ul www.natura2000.ro, secțiunea Publicații.

Abrevieri

ACPM – Autoritatea competentă pentru protecția mediului

AP- Arie protejată

CE – Comisia Europeană

CAT – Comisie de analiză tehnică

MM – Ministerul Mediului

ANPM – Agenția Națională pentru Protecția Mediului

ARPM – Agenția Regională pentru Protecția Mediului

APM – Agenția Județeană pentru Protecția Mediului

GNM– Garda Națională de Mediu

SIC – Sit de importanță comunitară

APSA – Arie de Protecție Specială Avifaunistică

ASC - Arie specială de conservare

ANP – Arie Naturală Protejată

PP – Plan și program

EA – Evaluarea Adecvată a Impactului PP asupra obiectivelor de conservare a rețelei Natura 200

EIM - ESA -

Ghid de aplicare a procedurilor EIA/ SEA/EA

CUPRINS

I. PARTE INTRODUCIVĂ

II. Prevederile legale, conform legislației naționale și comunitare cu privire la ariile protejate și activitățile economice

III. Actele de reglementare obligatorii pentru planuri, programe, proiecte în arii naturale protejate și autoritățile responsabile

Avizul de mediu

Acordul de mediu

Avizul Natura 2000

IV. Descrierea procedurilor privind evaluarea de mediu (SEA), evaluarea impactului asupra mediului (EIA) și evaluare adecvată (EA).

Procedura privind evaluarea de mediu (SEA)

Procedura privind evaluarea de impact asupra mediului (EIA)

Procedura privind evaluarea adecvată (EA)

ANEXE

I. PARTE INTRODUCTIVĂ

Explicarea unor elemente de bază legate de arii protejate și rețeaua Natura 2000 este absolut necesară la începutul acestui demers. Mai jos sunt prezentate aceste noțiuni.

ARIE NATURALĂ PROTEJATĂ?

arie naturală protejată - zona terestră, acvatică și/sau subterană în care există specii de plante și animale sălbatice, elemente și formațiuni biogeografice, peisagistice, geologice, paleontologice, speologice sau de altă natură, cu valoare ecologică, științifică ori culturală deosebită, care are un **regim special de protecție și conservare**, stabilit conform prevederilor legale (conform Lege 195)

CARE SUNT CATEGORIILE DE ARII NATURALE PROTEJATE DE PE TERITORIUL ROMÂNIEI

La nivel național în urma ratificării diverselor convenții internaționale și ca urmare a transpunerii directivelor europene, asigurarea măsurilor speciale de protecție și conservare in situ a bunurilor patrimoniului natural s-a asigurat prin instituirea unui regim diferențiat de protecție, conservare și utilizare:

a) de interes național: rezervații științifice, parcuri naționale, monumente ale naturii, rezervații naturale, parcuri naturale;

b) de interes internațional: situri naturale ale patrimoniului natural universal, geoparcuri, zone umede de importanță internațională, rezervații ale biosferei;

c) de interes comunitar sau situri "Natura 2000": situri de importanță comunitară, arii speciale de conservare, arii de protecție specială avifaunistică;

d) de interes județean sau local: stabilite numai pe domeniul public/privat al unităților administrativ-teritoriale, după caz.

1. Rezervațiile științifice
2. Parcuri naționale
3. Monumente ale naturii
4. Rezervații naturale
5. Parcuri naturale
6. Rezervații ale biosferei
7. Zone umede de importanță internațională,
8. Situri naturale ale patrimoniului natural universal
9. Arii speciale de conservare (SAC)
10. Arii de protecție specială avifaunistică (SPA)
11. Situri de importanță comunitară (SCI)
12. Geoparcul

CU CE SCOP AU FOST DECLARATE SITURILE NATURA 2000?

Rețeaua "Natura 2000" reprezintă principalul instrumentul al Uniunii Europene pentru conservarea naturii în statele membre. Natura 2000 reprezintă o rețea de zone desemnate de pe teritoriul Uniunii Europene în cadrul căreia sunt conservate specii și habitate vulnerabile la nivelul întregului continent. Programul Natura 2000 are la bază două Directive ale Uniunii Europene denumite generic Directiva Păsări și Directiva Habitate, directive transpuse în legislația națională prin OUG nr. 57/2007 privind regimul ariilor naturale protejate, conservarea habitatelor naturale, a florei și faunei sălbatice, cu modificările și completările ulterioare.

La ora actuală, rețeaua Natura 2000, formată din Situri de Importanță Comunitară (SCI), desemnate pentru protecția speciilor și habitatelor amenințate, listate în anexele Directivei Habitate și Arii de Protecție Specială Avifaunistică (APSA), desemnate pentru protecția speciilor de păsări sălbatice în baza Directivei Păsări, acoperă aproximativ 20% din teritoriul Uniunii Europene. Trebuie menționat faptul că până la validarea Ariilor Speciale de Conservare (SAC), terminologia folosită este de Situri de Importanță Comunitară (SCI).

Datorită capitalului natural deosebit de valoros pe care îl deține România (două bioregiuni noi pentru rețeaua ecologică, populații mari și viabile de carnivore mari, habitate neantropizate, etc.) și având în vedere faptul că țara noastră conservă o biodiversitate mult mai ridicată în raport cu alte state membre ale Uniunii Europene, aportul României la rețeaua Natura 2000 este unul semnificativ.

Siturile de Importanță Comunitară și Ariile de Protecție Specială, incluse în rețeaua Natura 2000, acoperă 17% din suprafața României. Lista siturilor incluse în rețeaua Natura 2000 a fost transmisă Comisiei Europene, care le va aproba până în 2010. Ulterior, autoritățile din România vor trebui să elaboreze planurile de management pentru fiecare sit din Natura 2000, planuri care vor include măsurile speciale care trebuie îndeplinite pentru conservarea habitatelor și speciilor protejate.

Obiectivul principal al rețelei Europene de zone protejate NATURA 2000 - desemnate pe baza Directivei Păsări respectiv Directivei Habitate - este ca aceste zone să asigure pe termen lung „statutul de conservare favorabilă” a speciilor pentru fiecare sit împarte care a fost desemnat.

CE OBLIGAȚII AVEM, CUM LE ÎNDEPLINIM?

Pentru Rețeaua Natura 2000

A. „Menținerea statutului de conservare favorabil pentru speciile/habitatele pentru care au fost declarate siturile Natura 2000 la nivel național”

Pentru speciile de animale și plante precum și habitatele acestora statul România trebuie să asigure conform Directivelor Europene un „statut de conservare favorabil” și să raporteze periodic Comisiei Europene, îndeplinirea acestui obiectiv. Indicatorii obiectivi atât din punctul de vedere cantitativ cât și calitativ, cu privire la statutul unei specii într-o anumită zonă, sunt mărimea populației respectiv modificările arealului acestor populații.

Este esențial ca impactul perturbator, de natură antropică, asupra acelor specii pentru care zona a fost desemnată ca sit Natura 2000, să fie evaluat complet prin metode științifice. Motivul este unul simplu, în majoritatea cazurilor impactul poate fi minimalizat

sau sensibil micșorat prin selectarea atentă și implementarea corectă a metodelor de diminuare a impactului.

Ce înseamnă statutul de conservare favorabil ?

Starea de conservare a unei specii

Starea de conservare va fi considerată favorabilă dacă sunt întrunite cumulativ următoarele condiții:

- datele privind dinamica populațiilor speciei respective indică faptul că aceasta se menține și are șanse să se mențină pe termen lung ca o componentă viabilă a habitatului său natural;
- arealul natural al speciei nu se reduce și nu există riscul să se reducă în viitorul previzibil;
- există un habitat suficient de vast pentru ca populațiile speciei să se mențină pe termen lung;

Conform îndrumarului „Managing Natura 2000 sites: The provisions of Article 6 of the ‘Habitats’ Directive 92/43/EEC”:

Degradarea habitatelor: este o degradare fizică ce afectează un habitat. Conform art. 1 pct.e). al Directivei 92/43/CEE - Directiva Habitate, statele membre trebuie să ia în considerare impactul proiectelor asupra factorilor de mediu mediului (apă, aer sol) și implicit asupra habitatelor. Dacă aceste impacturi au ca rezultat modificarea statutului de conservare al speciilor/habitatelor într-unul mai puțin favorabil față de situația anterioară impactului, atunci se poate considera ca a avut loc o deteriorare a habitatului.

Disturbare: disturbarea nu afectează parametri fizici ai unui sit, aceasta afectează în mod direct speciile și de cele mai multe ori este limitată în timp (zgomot, surse de lumină, radiații, etc.). Intensitatea, durata și frecvența elementului disturbator sunt parametri ce trebuie luați în calcul.

B. „Menținerea integrității siturilor Natura 2000”

Ce se înțelege prin integritatea sitului?

Integritatea ariei naturale protejate este legată atât în mod specific de obiectivele de conservare ale ariei cât și în general de totalitatea aspectelor ariei naturale protejate.

Integritatea ariei naturale protejate este asigurată atunci când este menținută coerența structurii ecologice și a funcțiilor acesteia, pe întreaga arie, sau a habitatelor, complexului de habitate și/sau a populațiilor de specii pentru care aria naturală protejată a fost constituită.

O arie naturală protejată poate fi definită ca având un nivel ridicat de integritate atunci când respectarea obiectivelor de conservare este realizată și capacitatea de autoregenerare în contextul unor condiții dinamice este menținută, fiind necesare doar un minimum de intervenții din exterior care vizează managementul conservării.

Structura și funcțiile ariilor naturale protejate și obiectivele acestora de conservare sunt cele de care trebuie să se țină cont când se evaluează efectele semnificative ale unui plan, program, proiect. În cazul siturilor Natura 2000 obiectivele de conservare fac trimitere directă la speciile și/sau habitatele pentru care respectivul sit a fost declarat.

CUM NE ÎNDEPLINIM OBLIGAȚIILE ?

A. Prin mecanisme de management activ – administratori/custozi și planuri de management pentru toate ariile naturale protejate inclusiv pentru siturile Natura 2000

B. Prin mecanisme de reglementare a activităților umane din interiorul și din vecinătatea ariilor naturale protejate inclusiv a siturilor Natura 2000

Responsabilități de reglementare a activităților umane
cu potențial efect negativ asupra ariilor naturale protejate

Autoritatea competentă pentru protecția mediului

ÎMPREUNĂ CU

Administratorul ariei naturale protejate
inclusiv a sitului Natura 2000
(în cazul în care acesta există)

II. Prevederile legale, conform legislației naționale și comunitare cu privire la ariile protejate și activitățile economice

Politicile Comunității Europene și programul de acțiune în domeniul protecției mediului dispun adoptarea unor măsuri de conservare a naturii și a resurselor naturale, având ca scop principal conservarea biodiversității, cu integrarea aspectelor economice, sociale, culturale și regionale.

Având în vedere că, pe teritoriul Comunității Europene habitatele naturale sunt într-o continuă degradare și tot mai multe specii devin periclitate, a fost necesară adoptarea și implementarea unei legislații comune care să reducă/elimine fenomenele de degradare ale patrimoniului natural. Astfel, Parlamentul European a adoptat o serie de reglementări comunitare pentru conservarea speciilor și habitatelor naturale.

Directiva Habitate nr. 92/43/EEC privind conservarea habitatelor naturale, a florei și faunei sălbatice, și **Directiva Păsări nr.79/409/EEC** privind conservarea păsărilor sălbatice au fost transpuse în legislația națională prin **O.U.G. nr. 57/2007** privind regimul ariilor naturale protejate, conservarea habitatelor naturale, a florei și faunei sălbatice, cu modificările și completările ulterioare. La art. 28 din această ordonanță se prevede că, pentru „orice plan sau proiect care nu are legătură directă cu sau nu este necesar pentru managementul sitului, dar care ar putea afecta în mod semnificativ aria, singur sau în combinație cu alte planuri sau proiecte, trebuie supus unei evaluări adecvate a efectelor potențiale asupra sitului, în funcție de obiectivele de conservare ale acestuia.”

În funcție de concluziile evaluării adecvate, autoritățile competente, responsabile cu protecția mediului aprobă PP doar după ce au constatat că nu are efecte negative asupra integrității ariei protejate și, după caz, după ce au consultat opinia publică.

Dacă, în ciuda evidențierii efectelor negative asupra sitului și în lipsa unei soluții alternative, planul sau proiectul trebuie realizat, din motive imperative de interes public major, inclusiv din rațiuni de ordin social sau economic, statul membru ia toate măsurile compensatorii necesare pentru a proteja coerența globală a rețelei Natura 2000. Statul membru informează Comisia Europeană cu privire la măsurile compensatorii adoptate.

În cazul în care situl respectiv adăpostește un tip de habitat natural prioritar și/sau o specie prioritară, singurele considerente care pot fi invocate sunt cele legate de sănătatea sau siguranța publică, de anumite consecințe benefice de importanță majoră pentru mediu, sau alte motive imperative de interes public major asupra cărora s-a obținut avizul Comisiei Europene.

Directiva SEA 2001/42/CE privind evaluarea efectelor anumitor **planuri și programe** asupra mediului, transpusă prin **H.G. nr. 1076/2004** privind stabilirea procedurii de realizare a evaluării de mediu pentru planuri și programe, prevede: _:

- se supun evaluării de mediu toate planurile și programele care pot afecta ariile de protecție specială avifaunistică sau ariile speciale de conservare reglementate conform O.U.G. 57/2007.

Directiva EIA 97/11/CE de modificare a Directivei 85/337/CEE privind evaluarea efectelor anumitor **proiecte publice și private** asupra mediului, transpusă prin **H.G. nr. 445/2009** privind evaluarea impactului anumitor proiecte publice și private asupra mediului, prevede că:

- autoritățile publice pentru protecția mediului fac o evaluare inițială a proiectului în care este identificată localizarea proiectului în raport cu ariile naturale protejate de interes comunitar.

- pentru orice proiect care nu are o legătură directă cu sau nu este necesar pentru managementul ariei naturale protejate de interes comunitar, dar care poate afecta în mod semnificativ aria, singur sau în combinație cu alte proiecte și care face obiectul evaluării impactului asupra mediului, raportul privind impactul asupra mediului include concluziile studiului privind evaluarea adecvată potrivit prevederilor O.U.G. nr. 57/2007

O.U.G. nr. 195/2005 *privind protecția mediului*, cu modificările și completările ulterioare, prevede că:

- la proiectarea lucrărilor care pot modifica cadrul natural al unei arii naturale protejate este obligatorie procedura de evaluare a impactului asupra acesteia.
- această procedură este urmată de avansarea soluțiilor tehnice de menținere a zonelor de habitat natural, de conservare a funcțiilor ecosistemelor și de protecție a speciilor sălbatice de floră și faună, inclusiv a celor migratoare.

De asemenea, în **O.U.G. nr. 195/2005** se mai prevede că pe suprafața ariilor naturale protejate este interzis:

- accesul cu mijloace motorizate care utilizează carburanți fosili în scopul practicării de sporturi, cu excepția drumurilor permise accesului public, precum și că
- pe lângă interdicțiile prevăzute în planurile de management și regulamente, este interzisă exploatarea oricăror resurse minerale neregenerabile din parcurile naționale, rezervațiile naturale, rezervațiile științifice, monumentele naturii și din zonele de protecție strictă, zonele de protecție integrală și zonele de management durabil ale parcurilor naturale.

Conform art. 28 alin. (1) din O.U.G. nr. 57/2007 sunt interzise activitățile din perimetrele ariilor naturale protejate de interes comunitar care pot să genereze poluarea sau deteriorarea habitatelor, precum și perturbări ale speciilor pentru care au fost desemnate ariile respective, atunci când aceste activități au un efect semnificativ, având în vedere obiectivele de protecție și conservare a speciilor și habitatelor.

Pentru protejarea și conservarea păsărilor sălbatice, inclusiv a celor migratoare, sunt interzise activitățile din afara ariilor naturale protejate care ar produce poluarea sau deteriorarea habitatelor.

O.U.G. nr. 57/2007 *privind regimul ariilor naturale protejate, conservarea habitatelor naturale, a florei și faunei sălbatice*, cu modificările și completările ulterioare, prevede o zonare internă pentru **ariile naturale protejate de interes național**, astfel:

- zonelor cu protecție strictă,
- zonelor de protecție integrală,
- zonelor tampon
 - zone de conservare durabilă în parcurile naționale și
 - zone de management durabil în parcurile naturale,
- zonelor de dezvoltare durabilă a activităților umane. (a se vedea anexa nr. 1)

Legislația specifică

- **Legea nr. 5/2000** privind aprobarea Planului de amenajare a teritoriului național - secțiunea a III-a – zone protejate;
 - **Legea nr. 86/2000** pentru ratificarea Convenției privind accesul publicului la informații participarea publicului la luarea deciziei și accesul la justiție în probleme de mediu semnată la Aarhus în data de 25.06.1998;
 - **O.M. nr. 552/2003** privind zonarea interioară a parcurilor naționale și naturale;
 - **H.G. nr. 1076/2004** privind stabilirea procedurii de realizare a evaluării de mediu pentru planuri și programe, transpune **Directiva SEA 2001/42/CE** privind evaluarea efectelor anumitor planuri și programe asupra mediului;
 - **H.G. nr. 2151/2004** privind instituirea regimului de arii naturale protejate pentru noi zone;
 - **H.G. nr. 1581/2005** privind instituirea regimului de arie naturală protejată pentru noi zone;
 - **Legea nr. 265/2006** pentru aprobarea **O.U.G. nr. 195/2005** privind protecția mediului; modificată și completată de **O.U.G. nr. 114/2007** și **O.U.G. nr. 164/2008**;
 - **O.U.G.nr.57/2007** privind regimul ariilor naturale protejate, conservarea habitatelor naturale, a florei și faunei sălbatice, modificată și completată de OUG 154/2008, transpune **Directiva „Habitat” nr.92/43/EEC** privind conservarea habitatelor naturale, a florei și faunei sălbatice și **Directiva „Păsări” nr.79/409/EEC** privind conservarea păsărilor sălbatice;
 - **O.U.G. nr. 68/2007** privind răspunderea de mediu cu referire la prevenirea și repararea prejudiciului asupra mediului;
 - **H.G. nr. 1284/2007** privind declararea ariilor de protecție specială avifaunistică ca parte integrantă a rețelei ecologice europene Natura 2000 în România;
 - **H.G. nr. 1143/2007** privind instituirea de noi arii naturale protejate;
- Ordin nr. 1964/2007** privind instituirea regimului de arie naturală protejată a siturilor de importanță comunitară, ca parte integrantă a rețelei ecologice europene Natura 2000 în România
- **Legea nr. 46/2008** - Codul Silvic;
- H.G. nr. 445/2009** privind evaluarea impactului anumitor proiecte publice și private asupra mediului, transpune **Directiva EIA 97/11/CE** de modificare a **Directivei 85/337/CEE** privind evaluarea efectelor anumitor proiecte publice și private asupra mediului;
- **Ord. Nr. 19/2010** pentru aprobarea Ghidului metodologic privind evaluarea adecvata a efectelor potențiale ale planurilor sau proiectelor asupra ariilor naturale protejate de interes comunitar.
 - **Ord. Nr. 135/2010** privind aprobarea Metodologiei de aplicare a evaluării impactului asupra mediului pentru proiecte publice și private

În derularea procedurilor de reglementare pentru proiecte sau activități care pot avea efecte semnificative asupra teritoriului altor state, autoritățile competente pentru protecția mediului au obligația să respecte și prevederile convențiilor internaționale la care România este parte precum și alte prevederi ale Parlamentului European.

Actele de reglementare emise de autoritatea competentă pentru protecția mediului sunt:

- avizul de mediu pentru planuri, programe,
- acordul de mediu pentru proiecte,
- avizul Natura 2000.

Avizul de mediu

Pentru adoptarea planurilor și programelor (PP) care pot avea efecte semnificative asupra mediului este **obligatorie solicitarea și obținerea avizului de mediu**, conform art. 9 (1) din O.U.G. nr.195/2005 *privind protecția mediului*, cu modificările și completările ulterioare.

Avizul de mediu este actul administrativ emis de autoritatea competentă pentru protecția mediului, care confirmă integrarea aspectelor privind protecția mediului în planul sau programul supus adoptării. Aprobarea planurilor și programelor, la orice nivel ierarhic, este condiționată de existența avizului de mediu pentru respectivul PP.

Evaluarea de mediu se efectuează pentru planurile și programele care pot avea efecte semnificative asupra mediului și pe baza rezultatelor acesteia se emite avizul de mediu.

Se supun evaluării de mediu toate planurile și programele care se pregătesc pentru următoarele domenii:

- agricultură,
- silvicultură,
- pescuit și acvacultură,
- energie,
- industrie, inclusiv activitatea de extracție a resurselor minerale,
- transport,
- gestionarea deșeurilor,
- gospodărirea apelor,
- telecomunicații,
- turism,
- dezvoltare regională,
- amenajarea teritoriului și urbanism sau utilizarea terenurilor,

Dar și care stabilesc cadrul pentru emiterea viitoarelor acorduri unice pentru proiectele publice/private; sau care datorită posibilelor efecte afectează ariile de protecție specială avifaunistică (SPA) sau ariile speciale de conservare (SAC) reglementate conform O.U.G. nr. 57/2007.

Planurile și programele prevăzute mai sus, care determină utilizarea unor suprafețe mici la nivel local, modificări minore la planuri și programe existente, și care stabilesc

cadrul pentru emiterea viitoarelor acorduri unice pentru proiecte, se supun evaluării de mediu numai dacă pot avea efecte semnificative asupra mediului.

Evaluarea de mediu cuprinde următoarele etape de lucru:

- elaborarea **raportului de mediu**,
- consultarea publicului și a autorităților publice interesate de efectele implementării planurilor și programelor,
- luarea în considerare a raportului de mediu și a rezultatelor acestor consultări în procesul decizional,
- asigurarea informării asupra deciziei luate.

Definiție: Raportul de mediu reprezintă o parte a documentației planurilor sau programelor, care

- identifică, descrie și evaluează
 - efectele posibile semnificative asupra mediului, ale aplicării acestora și
 - alternativele sale raționale, luând în considerare obiectivele și aria geografică aferentă.

Raportul de mediu se poate realiza de firme/persoane autorizate de către Ministerul Mediului și Pădurilor pentru elaborarea de acte specifice.

Evaluarea de mediu se efectuează în timpul pregătirii planului sau programului și se finalizează înainte de adoptarea acestuia ori de trimiterea sa în procedură legislativă. Evaluarea de mediu nu se aplică planurilor și programelor al căror unic scop este apărarea națională sau protecția civilă, aspectele financiare sau bugetare, privind sprijinul pentru dezvoltare rurală prin Fondul European de Orientare și Garantare a Agriculturii - Secțiunea Garantare, pe anul 2007.

Procedura de **evaluare de mediu se finalizează** cu **emiterea avizului de mediu** pentru planuri sau programe. În cazul în care titularul planului sau programului nu pune la dispoziția autorității competente pentru protecția mediului toate informațiile necesare emiterii avizului de mediu în termen de maximum un an de la data solicitării acestora, documentația depusă se clasează. Emiterea avizului de mediu se face cu reluarea întregii proceduri.

OBS: În cazul unui plan sau program care afectează integritatea unei AP de interes comunitar, procedura de evaluare de mediu are integrată în ea și evaluarea adecvată a efectelor potențiale asupra ariei naturale protejate de interes comunitar.

Autoritățile responsabile

Competența de emitere a avizului de mediu revine următoarelor autorități:

- agențiilor regionale de protecție a mediului (ARPM), pentru planurile și programele locale
- autorității publice centrale pentru protecția mediului (Ministerul Mediului), pentru planurile și programele naționale și regionale.

Pentru planurile sau programele aflate în competența de reglementare a autorității publice centrale pentru protecția mediului și a agențiilor regionale de protecție a mediului, acestea pot delega Agenția Națională pentru Protecția Mediului, respectiv agențiile de protecție a mediului județene, după caz, să preia responsabilitatea parcurgerii unor etape din prezenta procedură.

Acordul de mediu

Pentru **proiecte publice ori private** sau pentru **modificarea ori extinderea activităților existente**, care pot avea impact semnificativ asupra mediului este obligatorie solicitarea și obținerea acordului de mediu, conform art. 11 alin. (1) din O.U.G. nr.195/2005 *privind protecția mediului*, cu modificările și completările ulterioare.

Proiectele care pot avea efecte semnificative asupra mediului datorită, printre altele, naturii, dimensiunii sau localizării lor fac obiectul unei solicitări de aprobare de dezvoltare și unei **evaluări a impactului** lor asupra mediului înaintea emiterii acestei aprobări.

Definiție: Acordul de mediu este actul administrativ emis de autoritatea competentă pentru protecția mediului, prin care sunt stabilite:

- condițiile și, după caz,
 - măsurile pentru protecția mediului,
- care trebuie respectate în cazul realizării unui proiect.

Procedura de evaluare a impactului asupra mediului este precedată de o evaluare inițială a proiectului realizată de către autoritățile publice pentru protecția mediului în care este identificată localizarea proiectului în raport cu ariile naturale protejate de interes comunitar.

Evaluarea impactului asupra mediului **identifică, descrie și evaluează**, în mod corespunzător și pentru fiecare caz, efectele directe și indirecte, sinergice, cumulative, principale și secundare ale unui proiect asupra următorilor factori:

- a) ființe umane, faună și floră;
- b) sol, apă, aer, climă și peisaj;
- c) bunuri materiale și patrimoniu cultural;
- d) interacțiunea dintre factorii prevăzuți la lit. a), b) și c).

OBS: Raportul privind impactul asupra mediului reprezintă documentul care conține informațiile furnizate de titularul proiectului ce trebuie să includă cel puțin următoarele aspecte:

- a) descrierea proiectului, cuprinzând date referitoare la amplasament, soluții tehnice propuse și mărirea proiectului;
- b) descrierea măsurilor avute în vedere pentru a evita, a reduce și, dacă este posibil, a remedia efectele negative semnificative asupra mediului;
- c) datele necesare pentru identificarea și evaluarea principalelor efecte pe care proiectul le poate avea asupra mediului;
- d) prezentarea generală a principalelor alternative studiate de titularul de proiect, cu indicarea motivelor alegerii sale, avându-se în vedere efectele asupra mediului;
- e) un rezumat fără caracter tehnic al informațiilor prevăzute la lit. a) - d).

Pentru orice proiect care nu are o legătură directă cu sau nu este necesar pentru managementul ariei naturale protejate de interes comunitar, dar care poate afecta în mod semnificativ aria, singur sau în combinație cu alte proiecte și care face obiectul evaluării impactului asupra mediului, raportul privind impactul asupra mediului include concluziile studiului privind evaluarea adecvată potrivit prevederilor O.U.G. nr. 57/2007 *privind regimul ariilor naturale protejate, conservarea habitatelor naturale, a florei și faunei sălbatice*, cu modificările și completările ulterioare.

Procedura de **evaluare a impactului asupra mediului** este parte **integrantă** din procedura de **emitere a aprobării de dezvoltare**.

Definiție: Aprobarea de dezvoltare reprezintă decizia autorității sau autorităților competente, care dă dreptul titularului proiectului să realizeze proiectul; aceasta se concretizează, după caz, în:

- a) autorizația de construire,
- b) acord privind utilizarea terenului în scop agricol intensiv;
- c) acord al conducătorilor subunităților teritoriale de specialitate ale autorității publice centrale care răspunde de silvicultură pentru proiectele privind împădurirea terenurilor pe care nu a existat anterior vegetație forestieră;
- d) decizie a inspectorului șef al inspectoratului teritorial de regim silvic și vânătoare, ordin al conducătorului autorității publice centrale pentru agricultură, păduri și dezvoltare rurală privind aprobarea ocupării temporare sau scoaterii definitive a unui teren din fondul forestier național, după caz, pentru realizarea obiectivelor care implică defrișarea în scopul schimbării destinației terenului;
- e) autorizația de gospodărire a apelor;

Procedura de evaluare a impactului asupra mediului este condusă de către autoritățile publice centrale sau teritoriale pentru protecția mediului, cu participarea autorităților publice centrale sau locale, după caz, care au atribuții și răspunderi specifice în domeniul protecției mediului.

Participarea autorităților de mai sus se realizează în cadrul unei comisii de analiză tehnică (CAT), constituită la nivel central prin ordin al conducătorului autorității publice centrale pentru protecția mediului, la nivelul fiecărui județ și al municipiului București, prin ordin emis de prefect, iar la nivelul Administrației Rezervației Biosferei "Delta Dunării", prin ordin emis de prefectul județului Tulcea.

Autoritățile de mai sus exprimă puncte de vedere în cadrul comisiei de analiză tehnică cu privire la solicitarea acordului de mediu și a aprobării de dezvoltare, precum și asupra informațiilor prezentate de titularul proiectului în cadrul evaluării impactului asupra mediului.

Autoritățile publice pentru protecția mediului asigură transmiterea informațiilor relevante celorlalte autorități și organizează ședințele comisiei de analiză tehnică. Proiectele prevăzute în anexa nr. 1 din **H.G. nr. 445/2009 privind evaluarea impactului anumitor proiecte publice și private asupra mediului** se supun evaluării impactului asupra mediului. (a se vedea anexa nr. 2 la prezentul).

Pentru proiectele prevăzute în anexa nr. 2 din **H.G. nr. 445/2009**, autoritatea publică pentru protecția mediului decide, pe baza unei examinări de la caz la caz, cu luarea în considerare a informațiilor furnizate de către titular, dacă acestea se supun evaluării impactului asupra mediului. (a se vedea anexa nr. 3 la prezentul)

Deciziile luate de autoritatea publică pentru protecția mediului se pun la dispoziția publicului. Autoritatea publică pentru protecția mediului, cu consultarea comisiei de analiză tehnică (CAT), emite acordul de mediu sau ia decizia de respingere a solicitării acordului, pe baza analizării raportului privind impactul asupra mediului, a propunerilor/recomandărilor exprimate de publicul interesat și a altor informații relevante, după caz.

Acordul de mediu se anexează aprobării de dezvoltare și face parte integrantă din aceasta.

În cazul proiectelor care afectează o arie protejată de interes comunitar, acordul de mediu include concluziile evaluării adecvate, realizată potrivit prevederilor O.U.G. nr. 57/2007.

OBS: În situația în care rezultatul evaluării adecvate relevă un impact negativ semnificativ asupra ariei naturale protejate de interes comunitar, autoritatea publică pentru protecția mediului ia decizia de respingere a solicitării acordului de mediu.

OBS: Prin excepție, autoritatea publică pentru protecția mediului emite acordul de mediu doar pentru proiectele care trebuie realizate din considerente imperative de interes public major, inclusiv de ordin social sau economic și în lipsa unor soluții alternative la acestea, însă numai după stabilirea măsurilor compensatorii necesare pentru a proteja coerența rețelei Natura 2000.

În cazul în care aria naturală protejată de interes comunitar adăpostește un tip de habitat natural prioritar și/sau o specie prioritară, singurele considerente care pot fi invocate sunt cele legate de sănătatea sau siguranța publică, de anumite consecințe benefice de importanță majoră pentru mediu sau, ca urmare a avizului Comisiei Europene, de alte motive imperative de interes public major.

Evaluarea impactului asupra mediului nu poate fi efectuată după ce lucrările de investiție au fost demarate sau proiectele au fost realizate. În situația în care o investiție se realizează etapizat sau se amplasează pe terenuri aflate în raza teritorială a mai multor unități administrativ-teritoriale învecinate, evaluarea impactului asupra mediului se realizează pentru întreaga investiție.

OBS: Este interzisă realizarea proiectului fără obținerea acordului de mediu pentru proiecte.

Titularii proiectelor au obligația respectării condițiilor prevăzute în acordul de mediu. La punerea în funcțiune a investițiilor aferente activităților pentru care este necesară emiterea autorizației de mediu/autorizației integrate de mediu, conform legislației în vigoare, și pe care autoritatea competentă pentru protecția mediului le-a reglementat în faza de proiect, titularii sunt obligați să depună solicitarea și să obțină această autorizație.

OBS: În cazul unui proiect care afectează integritatea unei AP de interes comunitar, procedura de evaluare a impactului asupra mediului are integrată în ea și evaluarea adecvată a efectelor potențiale asupra ariei naturale protejate de interes comunitar.

Autoritățile responsabile

Competența de emitere a acordului de mediu și a avizului Natura 2000 revine următoarelor autorități:

- agențiilor județene pentru protecția mediului (APM) pentru proiectele al căror amplasament se află pe județul respectiv, cu excepția proiectelor aflate sub incidența legislației privind prevenirea și controlul integrat al poluării.
- agențiilor regionale de protecție a mediului (ARPM), pentru proiectele al căror amplasament se întinde pe două sau mai multe județe din cadrul aceleiași regiuni de dezvoltare.
- agenției naționale pentru protecția mediului (ANPM) pentru proiectele al căror amplasament se întinde pe două sau mai multe regiuni de dezvoltare.
- Administrația Rezervației Biosferei "Delta Dunării" pentru proiectele propuse a se realiza în perimetrul Rezervației Biosferei "Delta Dunării".

Avizul Natura 2000

Avizul Natura 2000 reprezintă actul administrativ emis de autoritatea competentă pentru protecția mediului, care **conține concluziile evaluării adecvate** și prin care se stabilesc condițiile de realizare a planului sau proiectului din punctul de vedere al impactului asupra ariilor naturale protejate de interes comunitar, incluse sau care urmează să fie incluse în rețeaua ecologică Natura 2000.

Definiție: Evaluarea adecvată reprezintă procesul menit să:

- identifice,
- descrie
- stabilească, în funcție de obiectivele de conservare și în conformitate cu legislația în vigoare, efectele
 - directe și indirecte,
 - sinergice, cumulative,
 - principale și secundare ale oricărui plan ori proiect, care nu are o legătură directă cu sau nu este necesar pentru managementul unei arii naturale

protejate de interes comunitar, dar care ar putea afecta în mod semnificativ aria, în mod individual ori în combinație cu alte planuri sau proiecte.

OBS: În cazul planurilor sau proiectelor care se supun evaluării de mediu ori evaluării impactului asupra mediului, evaluarea adecvată a efectelor potențiale asupra ariei naturale protejate de interes comunitar este parte integrantă din acestea.

OBS: Când evaluarea adecvată este parte integrantă din evaluarea de mediu, respectiv evaluarea impactului asupra mediului, autoritatea competentă pentru protecția mediului emite

- avizul de mediu sau decizia de respingere a solicitării de aviz de mediu ori,
- după caz, acordul de mediu sau decizia de respingere a solicitării de acord de mediu, aceste documente incluzând concluziile evaluării adecvate.

În această situație nu se mai emite Avizul Natura 2000.

Acordul de mediu, avizul de mediu sau avizul Natura 2000, se emite numai dacă proiectul sau planul nu afectează în mod negativ integritatea ariei naturale protejate respective și după consultarea publicului, în conformitate cu legislația în domeniu.

Procedura de evaluare adecvată se finalizează cu emiterea avizului Natura 2000 sau decizia de respingere a proiectului ori planului, după caz. Autoritate competentă pentru protecția mediului emite Avizul Natura 2000 doar pentru planurile și proiectele care nu fac obiectul unei evaluări de mediu/evaluări a impactului asupra mediului.

Generalități

1. Avizul de mediu și acordul de mediu își păstrează valabilitatea pe toată perioada punerii în aplicare a planului sau programului, respectiv proiectului.
2. Autoritatea competentă pentru protecția mediului **emite** sau **revizuieste**, după caz, actele de reglementare.
Titularii planurilor/programelor/proiectelor au obligația:
 - a) de a notifica autoritatea competentă pentru **protecția** mediului dacă intervin elemente noi, necunoscute la data emiterii actelor de reglementare, precum și asupra oricăror modificări ale condițiilor care au stat la baza emiterii actelor de reglementare, înainte de realizarea modificării;
 - b) de a respecta termenele stabilite de autoritatea competentă pentru protecția mediului în derularea procedurilor de emitere a actelor de reglementare.
3. Nerespectarea termenelor stabilite de autoritatea competentă pentru protecția mediului conduce la **respingerea** solicitării.
4. În cazul în care intervin elemente noi, necunoscute la data emiterii actelor de reglementare, sau se modifică condițiile care au stat la baza emiterii lor, autoritatea competentă decide, după caz, pe baza notificării titularului, menținerea actelor de reglementare sau necesitatea revizuirii acestora, informând titularul cu privire la această decizie.
5. Până la adoptarea unei decizii de către autoritatea competentă, este interzisă desfășurarea oricărei activități sau realizarea proiectului, planului ori programului care ar rezulta în urma modificărilor care fac obiectul notificării.
6. În situația în care se decide revizuirea actelor de reglementare, autoritatea competentă poate solicita refacerea raportului privind impactul asupra mediului.
7. Acordul de mediu se suspendă de către autoritatea emitentă, pentru nerespectarea prevederilor acestora, după o notificare prealabilă prin care se poate acorda un termen de cel mult 60 de zile pentru îndeplinirea obligațiilor.
 - Suspendarea se menține până la eliminarea cauzelor, dar nu mai mult de 6 luni.
 - Pe perioada suspendării, desfășurarea proiectului sau a activității este interzisă.
 - În cazul în care nu s-au îndeplinit condițiile stabilite prin actul de suspendare, autoritatea competentă pentru protecția mediului dispune, după expirarea termenului de suspendare, anularea acordului de mediu.
 - Dispozițiile de suspendare și, implicit, de încetare a desfășurării proiectului sau activității sunt executorii de drept.
8. Litigiile generate de emiterea, revizuirea, suspendarea sau anularea actelor de reglementare se soluționează de instanțele de contencios administrativ competente.
9. În procedura de emitere a actelor de reglementare pentru planuri, proiecte și/sau activități care pot afecta semnificativ ariile naturale protejate de interes comunitar, autoritățile competente pentru protecția mediului solicită și țin seama de avizul administratorilor, respectiv al custozilor ariilor protejate.
10. Parcurgerea procedurii de evaluare a impactului asupra mediului, precum și a celei de evaluare adecvată poate fi delegată, în totalitate sau în parte, după cum urmează:
 - ❖ de către autoritatea publică centrală pentru protecția mediului la
 - Agenția Națională pentru Protecția Mediului,
 - agențiile regionale sau județene pentru protecția mediului
 - Administrația Rezervației Biosferei "Delta Dunării", după caz;
 - ❖ de către Agenția Națională pentru Protecția Mediului la → agențiile regionale sau județene pentru protecția mediului, după caz;
 - ❖ de către agențiile regionale pentru protecția mediului la → agențiile județene pentru protecția mediului.
11. Emiterea acordului de mediu nu face obiectul delegării de competență.

Procedura privind evaluarea de mediu (SEA)

Avizul de mediu este actul de reglementare emis de autoritatea competentă pentru protecția mediului pentru planuri și programe (PP).

Procedura privind evaluarea de mediu se realizează în etape, după cum urmează:

- 1) etapa de încadrare a planului sau programului în procedura evaluării de mediu;
- 2) etapa de definitivare a proiectului de plan sau de program și de realizare a raportului de mediu;
- 3) etapa de analiză a calității raportului de mediu.

1. Etapa de încadrare a planului sau programului în procedura evaluării de mediu

Titularul PP este **obligat** să notifice în scris autoritatea competentă pentru protecția mediului și să informeze publicul asupra inițierii procesului de elaborare a PP, precum și să pună la dispoziția autorității competente pentru protecția mediului și publicului, pentru consultare, prima versiune a PP.

Titularul PP publică în mass-media de două ori, la interval de **3 zile calendaristice**, și anunță pe propria pagină de Internet elaborarea primei versiuni a PP, natura acestuia, declanșarea etapei de încadrare, locul și orarul consultării primei versiuni a PP și posibilitatea de a trimite în scris comentarii și sugestii la sediul autorității competente pentru protecția mediului, în termen de **15 zile calendaristice** de la data ultimului anunț.

Pentru PP cu efecte semnificative asupra mediului, în termen de **10 zile calendaristice** de la data primirii primei versiuni a PP, autoritatea competentă pentru protecția mediului transmite în scris titularului PP obligativitatea efectuării evaluării de mediu.

Etapa de încadrare se realizează cu consultarea titularului PP, a autorității de sănătate publică și a autorităților interesate de efectele implementării PP, în cadrul unui comitet special constituit.

Autoritățile competente pentru protecția mediului identifică autoritățile publice care, datorită atribuțiilor și răspunderilor specifice pe care le au în domeniul protecției mediului, sunt interesate de efectele implementării PP.

Comitetul mai sus menționat se constituie la nivel central prin ordin al conducătorului autorității publice centrale pentru protecția mediului și la nivel regional, județean, local și al municipiului București, inclusiv în cazul Administrației Rezervației Biosferei "Delta Dunării", prin ordin al conducătorului agenției regionale competente pentru protecția mediului.

Titularul PP este obligat să pună la dispoziția comitetului special constituit, spre consultare, prima versiune a PP.

OBS. Pentru PP care determină utilizarea unor suprafețe mici la nivel local, sau prezintă modificări minore, sau care stabilesc cadrul pentru emiterea viitoarelor acorduri unice pentru proiecte, autoritățile competente pentru protecția mediului decid dacă acestea pot avea efecte semnificative asupra mediului, printr-o analiză caz cu

caz, luând în considerare criteriile relevante pentru determinarea efectelor semnificative potențiale asupra mediului (Anexa 1 din H.G. nr. 1076/2004).

La realizarea încadrării se ține cont de comentariile și propunerile primite din partea publicului și autoritatea competentă pentru protecția mediului ia decizia de încadrare pe baza consultărilor realizate în cadrul comitetului, în termen de **25 de zile calendaristice** de la primirea notificării.

Autoritățile competente pentru protecția mediului aduc la cunoștința publicului decizia motivată a etapei de încadrare, prin publicare pe pagina proprie de Internet, în termen de **3 zile calendaristice** de la luarea deciziei. Decizia se publică în mass-media de către titular.

În etapa de încadrare autoritatea competentă pentru protecția mediului anunță pe propria pagină de Internet decizia privind această etapă și posibilitatea publicului de a face propuneri de reconsiderare a acesteia în scris, în termen de **10 zile calendaristice** de la data anunțului, la sediul autorității competente pentru protecția mediului.

Pe baza propunerilor **justificate** ale publicului autoritatea competentă pentru protecția mediului poate reconsidera decizia privind etapa de încadrare, în cadrul consultărilor desfășurate în comitetul special constituit, în termen de **15 zile calendaristice** de la data expirării termenului prevăzut mai sus.

Decizia finală, motivată, se aduce la cunoștința publicului în termen de **3 zile calendaristice**, prin afișare pe pagina proprie de Internet. Decizia finală se publică în mass-media de către titular.

OBS: Planurile și programele care, în urma etapei de încadrare, nu necesită evaluare de mediu urmează a fi supuse procedurii de adoptare fără aviz de mediu.

2. Etapa de definitivare a proiectului de plan sau de program și de realizare a raportului de mediu

În cadrul unui grup de lucru are loc:

- definitivarea proiectului de PP
- stabilirea domeniului PP
- stabilirea nivelului de detaliu al informațiilor ce trebuie incluse în raportul de mediu
- analiza efectelor semnificative ale PP asupra mediului.

Grupul de lucru este alcătuit din reprezentanți ai titularului PP, ai autorităților competente pentru protecția mediului și pentru sănătate, ai altor autorități interesate de efectele implementării PP, din una sau mai multe persoane fizice ori juridice atestate conform prevederilor legale în vigoare, precum și experți care pot fi angajați, după caz.

- ❖ Constituirea grupului de lucru este obligația titularului.
- ❖ Grupul de lucru are caracter nepermanent, fiind constituit special pentru PP respectiv, pe baza nominalizărilor făcute de autoritățile pe care le reprezintă. Nominalizările se fac la solicitarea titularului.

Punctele de vedere exprimate în ședințele grupului de lucru se consemnează în procese verbale semnate de membrii grupului. Un exemplar al proceselor-verbale rămâne

la autoritatea competentă de protecție a mediului. Titularul PP prezintă grupului de lucru obiectivele specifice ale planului sau programului.

Persoanele atestate, împreună cu experții angajați, după caz, analizează problemele semnificative de mediu, inclusiv starea mediului și evoluția acestuia în absența implementării planului sau programului, și determină obiectivele de mediu relevante în raport de obiectivele specifice ale PP.

Titularul PP proiectează alternative posibile, luând în considerare obiectivele și aria geografică a PP, precum și alte informații. Pe baza recomandărilor grupului de lucru, titularul PP elaborează detaliat alternativele care îndeplinesc obiectivele de mediu relevante pentru PP.

OBS: Persoanele atestate, împreună cu experții angajați, după caz, analizează efectele semnificative asupra mediului a alternativelor propuse de titularul PP, și stabilesc măsurile de prevenire, reducere, compensare și monitorizare a efectelor semnificative ale impactului asupra mediului pentru fiecare alternativă a PP, făcând recomandări în acest sens.

Măsurile și recomandările se aduc la cunoștință grupului de lucru. Titularul PP, luând în considerare toate informațiile stabilește și prezintă grupului de lucru următoarele:

- a) alternativa finală a PP;
- b) măsurile de prevenire, reducere și compensare a efectelor semnificative asupra mediului;
- c) programul de monitorizare a efectelor semnificative asupra mediului ale implementării PP.

Persoanele atestate, împreună cu experții angajați, după caz, analizează măsurile propuse de titularul PP, precum și programul de monitorizare și întocmesc **raportul de mediu**.

Definiție: Raportul de mediu:

- identifică, descrie și evaluează
 - potențialele efecte semnificative asupra mediului ale implementării PP,
 - și alternativele rezonabile ale PP, luând în considerare obiectivele și aria geografică ale PP.

Titularul PP publică în mass-media de două ori, la interval de **3 zile calendaristice**, și anunță pe propria pagină de Internet finalizarea raportului de mediu, locul și orarul consultării acestora și faptul că publicul poate trimite comentarii și propuneri scrise la sediul titularului și al autorității competente pentru protecția mediului, în termen de **45 de zile calendaristice** de la data publicării ultimului anunț.

Pe baza observațiilor **justificate**, primite din partea publicului, titularul PP aduce modificări proiectului de PP și/sau raportului de mediu elaborat pentru acesta.

3. Etapa de analiză a calității raportului și de luare a deciziei

În termen de **5 zile calendaristice** de la finalizarea raportului de mediu titularul PP are obligația să transmită proiectul de plan sau de program și raportul de mediu elaborat

pentru acesta autorității competente pentru protecția mediului, autorității competente pentru sănătate și autorităților interesate de efectele implementării PP.

În cazul în care implementarea PP poate avea efecte semnificative transfrontiere, titularul, prin intermediul autorității publice centrale care promovează PP, este obligat să transmită proiectul de PP și raportul de mediu elaborat pentru acesta, în limba engleză, autorităților centrale de mediu din statele posibil afectate, în termen de **maximum 20 de zile calendaristice** de la finalizarea raportului de mediu.

În termen de **45 de zile calendaristice** de la data primirii proiectului de PP și a raportului de mediu, autoritatea competentă pentru sănătate și celelalte autorități interesate de efectele implementării PP au obligația să elaboreze și să transmită în scris autorității competente pentru protecția mediului un punct de vedere detaliat și motivat privind proiectul de PP propus și raportul de mediu.

Titularul PP are obligația de a anunța în mass-media de două ori, la interval de **3 zile calendaristice**, și pe propria pagină de Internet organizarea unei ședințe de dezbateră publică a proiectului de PP propus, inclusiv a raportului de mediu.

Titularul PP are obligația ca la **45 de zile calendaristice** de la depunerea proiectului de PP și a raportului de mediu la autoritatea competentă pentru protecția mediului să organizeze dezbateră publică a proiectului de plan sau program propus și a raportului de mediu. În cazul **PP** care pot avea efecte semnificative **transfrontiere** acest termen este de **60 de zile calendaristice**.

Titularul PP are obligația de a invita la dezbateră publică autoritățile competente pentru protecția mediului, cele din domeniul sănătății, precum și cele implicate în etapa de încadrare. Autoritatea competentă pentru protecția mediului are responsabilitatea conducerii dezbaterii publice, consemnarea propunerilor **justificate** venite din partea publicului și a autorităților și întocmirea procesului-verbal al dezbaterii.

OBS: Analiza calității raportului de mediu, efectuată de autoritatea competentă pentru protecția mediului, are în vedere următoarele elemente:

- a) respectarea conținutului-cadru;
- b) prezentarea dificultăților tehnice, procedurale și de altă natură care au fost întâmpinate și explicitarea oricăror ipoteze și incertitudini;
- c) prezentarea alternativelor studiate, a motivelor care au stat la alegerea uneia dintre ele, a modului în care considerațiile de mediu au fost integrate în proiectul de PP, precum și procesul definitivării proiectului ca urmare a informațiilor rezultate pe parcursul evaluării de mediu;
- d) justificarea detaliată a motivelor care au stat la baza eliminării din analiză a anumitor aspecte;
- e) luarea în considerare a aspectelor semnalate în timpul procesului de consultare cu alte autorități și cu publicul;
- f) prezentarea informațiilor grafice - hărți, scheme, schițe, diagrame;
- g) existența unui program adecvat de monitorizare a efectelor asupra mediului.

În cazul în care raportul de mediu este incomplet sau de o calitate insuficientă, autoritatea competentă pentru protecția mediului dispune în scris refacerea acestuia. Autoritățile competente pentru protecția mediului iau decizia de emitere a avizului de mediu în termen de **15 zile calendaristice** de la data dezbaterii publice și aduc la cunoștință titularului, în scris, decizia de emitere a avizului de mediu, care se face publică

prin afișare pe pagina proprie de Internet, în termen **de 3 zile calendaristice** de la luarea ei.

În cazul în care calendarul stabilit pentru consultările transfrontiere depășește termenul prevăzut mai sus, decizia de emitere a avizului de mediu se ia în 15 zile calendaristice de la data încheierii consultărilor.

Titularul PP are obligația de a anunța în mass-media decizia de emitere a avizului de mediu, în termen de **5 zile calendaristice** de la data afișării acesteia pe Internet de către autoritatea competentă pentru protecția mediului.

OBS: Decizia de emitere se concretizează în avizul de mediu și cuprinde:

- a) motivele care stau la baza emiterii lui;
- b) măsurile decise în ceea ce privește monitorizarea efectelor asupra mediului inclusiv măsuri suplimentare de monitorizare, după caz;
- c) măsurile de reducere sau de compensare a efectelor semnificative asupra mediului și a efectelor semnificative transfrontiere, după caz.

OBS: În cazul în care raportul de mediu sau comentariile publicului evidențiază un potențial efect negativ semnificativ, autoritatea competentă pentru protecția mediului dispune motivat, în scris, refacerea proiectului de PP, în vederea prevenirii, reducerii și compensării efectelor negative semnificative asupra mediului.

Titularul PP are obligația de a supune procedurii de adoptare PP, precum și orice modificare a acestuia, după caz, numai în forma avizată de autoritatea competentă pentru protecția mediului. Monitorizarea implementării PP, în baza programului propus de titular, are în vedere identificarea încă de la început a efectelor semnificative ale acesteia asupra mediului, precum și efectele adverse neprevăzute, în scopul de a putea întreprinde acțiunile de remediere corespunzătoare.

Programul de monitorizare a efectelor asupra mediului însoțește documentația înaintată autorității competente pentru protecția mediului, în vederea obținerii avizului de mediu, și face parte integrantă din acesta.

Îndeplinirea programului de monitorizare a efectelor asupra mediului este responsabilitatea titularului PP. Titularul PP este obligat să depună anual, până la sfârșitul primului trimestru al anului ulterior realizării monitorizării, rezultatele programului de monitorizare la autoritatea competentă pentru protecția mediului care a eliberat avizul de mediu.

Autoritatea competentă pentru protecția mediului analizează rezultatele programului de monitorizare primite de la titular și informează publicul prin afișare pe pagina proprie de Internet. Monitorizarea se poate realiza, după caz, și pe seama datelor, programelor și instalațiilor de monitorizare existente, în scopul eliminării duplicării acestora.

Informarea și participarea publicului la procedura de evaluare de mediu (SEA)

Autoritățile competente pentru protecția mediului asigură informarea și participarea publicului la procedura de evaluare de mediu prin următoarele acțiuni:

a) identificarea publicului, inclusiv a publicului afectat ori posibil a fi afectat sau care are un interes în procesul decizional reglementat de prevederile prezentei hotărâri, inclusiv a organizațiilor neguvernamentale relevante, cum ar fi cele care promovează protecția mediului și alte organizații interesate;

b) stabilirea locului unde pot fi consultate informațiile disponibile;

c) stabilirea modalității de informare a publicului prin: afișaj pe o anumită zonă teritorială, anunțuri publice în presa locală, anunțuri în media electronică, organizarea unor expoziții cu planuri, schițe, tabele, grafice și altele asemenea;

d) determinarea modalității de consultare a publicului prin: informări scrise, dezbateri publice, mijloace electronice și altele asemenea;

e) fixarea unor intervale de timp corespunzătoare care să permită publicului să participe efectiv și din timp la etapele procedurii;

f) informarea asupra posibilității ca planul sau programul să fie supus unei proceduri de evaluare de mediu în context transfrontier.

Costurile informării, prin anunțuri în mass-media, și ale participării publicului la procesul de evaluare de mediu în cadrul procedurii de emitere a avizului de mediu pentru planuri sau programe sunt suportate de titularul planului sau programului.

Responsabilitatea implicării publicului în etapa de încadrare revine atât titularului PP, cât și autorității competente pentru protecția mediului.

Responsabilitatea implicării publicului în etapa de definitivare a proiectului de plan sau de program și de realizare a raportului de mediu revine titularului planului sau programului.

Titularul planului sau programului are obligația de a informa autoritățile consultate pe durata procedurii, publicul și statele potențial afectate și de a pune la dispoziția acestora următoarele:

a) planul sau programul adoptat;

b) o declarație privind modul în care considerațiile privind mediul au fost integrate în plan sau în program, modul în care raportul de mediu a fost pregătit, modul în care opiniile exprimate de public și de alte autorități și, dacă este cazul, rezultatele consultărilor transfrontiere au fost luate în considerare în luarea deciziei de emitere a avizului de mediu, motivele pentru alegerea alternativei de plan sau program avizate, în comparație cu alte alternative prezentate;

c) măsurile decise privind monitorizarea efectelor asupra mediului.

Titularul planului sau programului anunță în mass-media și pe propria pagină de Internet locul și programul consultării documentelor prevăzute mai sus.

Acordul de mediu este actul de reglementare emis de autoritatea competentă pentru protecția mediului pentru proiecte (investiții).

Pentru realizarea etapei de evaluare inițială, titularul proiectului solicită emiterea acordului de mediu la autoritatea județeană pentru protecția mediului, prin depunerea unei notificări privind intenția de realizare a proiectului, însoțită de certificatul de urbanism, planurile anexă la acesta și dovada achitării tarifului aferent acestei etape.

În termen de **10 zile** de la primirea notificării, pe baza documentelor menționate mai sus și a verificării amplasamentului (verificarea amplasamentului se finalizează cu întocmirea unui proces-verbal), dacă este cazul, agenția județeană pentru protecția mediului informează titularul, în scris, cu privire la:

a) clasarea notificării pentru proiectele care nu intră sub incidența art. 28 din OUG nr. 57/2007 și a HG nr. 445/2009 și transmiterea unui punct de vedere al autorității competente cu precizarea "Nu se supune procedurii de evaluare a impactului asupra mediului și procedurii de evaluare adecvată",

b) respingerea justificată a solicitării acordului pentru proiectele amplasate în zone cu restricții de construire stabilite prin legislația din domeniul protecției mediului, cu precizarea neconformităților constatate și/sau a actelor normative incidente ale căror prevederi nu sunt respectate;

c) decizia privind necesitatea demarării procedurii de evaluare a impactului asupra mediului, inclusiv a procedurii de evaluare adecvată, prin depunerea memoriului de prezentare, pentru proiectele aferente activităților care intră sub incidența prevederilor art. 28 din OUG nr. 57/2007, cu modificările și completările ulterioare, și ale HG nr. 445/2009;

d) decizia privind necesitatea demarării procedurii de evaluare a impactului asupra mediului prin depunerea memoriului de prezentare, pentru proiectele aferente activităților care intră sub incidența prevederilor HG nr. 445/2009 și nu intră sub incidența art. 28 din OUG nr. 57/2007, cu modificările și completările ulterioare;

e) decizia privind necesitatea demarării procedurii de evaluare adecvată pentru proiectele care intră sub incidența prevederilor art. 28 din OUG nr. 57/2007, cu modificările și completările ulterioare.

Agenția județeană pentru protecția mediului informează titularul, în scris, cu privire la autoritatea competentă pentru derularea procedurii de evaluare a impactului asupra mediului și a procedurii de evaluare adecvată, după caz.

În termen de 5 zile de la depunerea memoriului de prezentare, pe suport hârtie și în format electronic, agențiile județene pentru protecția mediului transmit autorității competente cu parcurgerea procedurii, întreaga documentație.

Etapile procedurii de evaluarea impactului asupra mediului

- 1) etapa de încadrare a proiectului;
- 2) etapa de definire a domeniului evaluării și de realizare a raportului privind impactul asupra mediului;
- 3) etapa de analiză a calității raportului privind impactul asupra mediului.

1) Etapa de încadrare a proiectului

În termen de **15 zile de la depunerea memoriului** de prezentare, ACPM derulează următoarele activități:

- a) analizează memoriul de prezentare depus de titular;
- b) stabilește componența CAT;
- c) evaluează potențialul impact semnificativ transfrontalier pentru proiectele care intră sub incidența Legii nr. 22/2001;
- d) completează lista de control pentru proiectele pentru care trebuie stabilită necesitatea realizării evaluării impactului asupra mediului și solicită, după caz, informații suplimentare pentru definitivarea acestora;
- e) completează, după caz, lista de control pentru etapa de încadrare, pentru proiectele care intră sub incidența art. 28 din O.U.G 57/2007 și solicită, după caz, informații suplimentare pentru definitivarea acestora;
- f) identifică publicul interesat și anunță depunerea solicitării de emitere a acordului de mediu prin publicarea pe pagina proprie de internet și la sediul său a anunțului;
- g) transmite titularului modelul de anunț și îl informează asupra obligativității publicării, în termen de 3 zile, în presa națională sau locală, precum și a afișării la sediul propriu/pe pagina proprie de internet/la sediul autorității sau autorităților administrației publice locale pe raza căreia este propusă implementarea proiectului;
- h) transmite membrilor CAT documentele depuse de titular, în format electronic;
- i) convoacă membrii CAT și comunică titularului data stabilită pentru prezentarea proiectului în cadrul CAT;
- j) prezintă comisiei de analiză tehnică listele de control; autoritățile reprezentate în CAT exprimă puncte de vedere cu privire la potențialul impact al proiectului supus analizei asupra mediului, asupra ariei naturale de interes comunitar și asupra aprobării de dezvoltare;
- k) definitivează listele de control privind etapa de încadrare a proiectului pe baza punctelor de vedere primite din partea membrilor comisiei de analiză tehnică;
- l) ia decizia etapei de încadrare a proiectului luând în considerare punctele de vedere ale membrilor CAT.

În urma parcurgerii etapei de încadrare în procedurile de evaluare a impactului asupra mediului și ale evaluării adecvate, autoritatea competentă **decide**, după caz:

a) efectuarea evaluării impactului asupra mediului și a evaluării adecvate pentru proiectele:

- prevăzute în anexa nr. 1 la HG nr. 445/2009, precum și pentru proiectele prevăzute în anexa nr. 2 la HG nr. 445/2009, pentru care s-a luat decizia că este necesară efectuarea evaluării impactului asupra mediului;
- pentru care s-a luat decizia că ar putea afecta în mod semnificativ ariile naturale protejate de interes comunitar;

b) efectuarea evaluării impactului asupra mediului fără evaluarea adecvată pentru proiectele:

- prevăzute în anexa nr. 1 la HG nr. 445/2009 și pentru proiectele prevăzute în anexa nr. 2 la HG nr. 445/2009, pentru care s-a decis că este necesară efectuarea evaluării impactului asupra mediului;
- pentru care s-a luat decizia că nu afectează în mod semnificativ ariile naturale protejate de interes comunitar;

c) efectuarea evaluării adecvate pentru proiectele:

- prevăzute în anexa nr. 2 la HG nr. 445/2009, pentru care s-a stabilit că nu este necesară efectuarea evaluării impactului asupra mediului;

- pentru care s-a luat decizia că ar putea afecta în mod semnificativ ariile naturale protejate de interes comunitar; în această situație se parcurge procedura de evaluare adecvată;

d) continuarea procedurii privind emiterea aprobării de dezvoltare a proiectului pentru:

- proiectele prevăzute în anexa nr. 2 la HG nr. 445/2009, pentru care s-a decis că nu este necesară efectuarea evaluării impactului asupra mediului;
- pentru care s-a luat decizia că nu afectează în mod semnificativ ariile naturale protejate de interes comunitar.

❖ **Autoritatea competentă pentru protecția mediului** motivează decizia etapei de încadrare iar în termen de **3 zile** de la luarea deciziei,

- publică pe pagina de internet proiectul deciziei etapei de încadrare,
- publică anunțul,
- informează titularul și îi transmite acestuia anunțul public, în vederea publicării, în presa națională sau locală.

❖ **Titularul proiectului**

- *informează publicul* asupra proiectului deciziei etapei de încadrare în termen de 3 zile de la primirea anunțului, prin *publicare* în presa națională sau locală și prin *afișarea* acestuia la sediul propriu și pe pagina proprie de internet, precum și la sediul autorităților administrației publice locale pe raza cărora este propusă implementarea proiectului.

Publicul interesat poate înainta comentarii la proiectul deciziei etapei de încadrare în termen de 5 zile de la data publicării anunțului în presă. În termen de 10 zile de la primirea comentariilor justificate ale publicului, autoritatea competentă pentru protecția mediului invită membrii CAT să participe la adoptarea deciziei etapei de încadrare.

Dacă comentariile justificate ale publicului conduc la reconsiderarea deciziei, aceasta se pune la dispoziția publicului de către autoritatea competentă pentru protecția mediului, prin afișare pe pagina de internet, și de către titularul proiectului, prin mijloacele prevăzute mai sus.

Pentru proiectele majore cu finanțare din fonduri comunitare (Fondul European pentru Dezvoltare Regională și Fondul de Coeziune), pentru care, în urma parcurgerii etapei de încadrare, s-a luat decizia că nu afectează în mod semnificativ ariile protejate de interes comunitar și pentru care nu s-a realizat evaluarea adecvată, autoritatea competentă pentru protecția mediului emite Declarația autorității responsabile cu monitorizarea siturilor Natura 2000.

2. Etapa de definire a domeniului evaluării și de realizare a raportului privind impactul asupra mediului

În termen de 10 zile de la comunicarea deciziei etapei de încadrare, ACPM derulează etapa de definire a domeniului evaluării după cum urmează:

- a) analizează, după caz, documentele depuse de titular;
- b) completează lista de control conform ghidurilor metodologice aplicabile evaluării impactului asupra mediului;
- c) transmite membrilor CAT, după caz, documentele depuse de titular, în format electronic;

d) convoacă titularul și membrii CAT și prezintă acestora listele de control, după caz;

e) redactează și transmite titularului îndrumarul privind problemele de mediu care trebuie analizate în raportul privind impactul asupra mediului și în studiul de evaluare adecvată, după caz, ținând cont de propunerile justificate ale publicului interesat în ceea ce privește conținutul raportului privind impactul asupra mediului;

f) pune îndrumarul la dispoziția publicului prin afișare pe pagina de internet.

A. Pentru proiectele aferente activităților care intră sub incidența legislației privind prevenirea și controlul integrat al poluării, îndrumarul stabilește și necesitatea aplicării cerințelor specifice autorizării integrate de mediu, inclusiv cele referitoare la nivelurile de emisii asociate celor mai bune tehnici disponibile aplicabile (BAT), sau, după caz, parametrii ori măsurile tehnice echivalente.

B. Pentru proiectele de activități care implică substanțe periculoase și pentru care este stabilită necesitatea elaborării și prezentării raportului de securitate, în conformitate cu prevederile legale privind controlul activităților care prezintă pericole de accidente majore în care sunt implicate substanțe periculoase, îndrumarul conține și această solicitare.

C. Pentru proiectele pentru care s-a decis efectuarea evaluării adecvate, îndrumarul conține necesitatea prezentării studiului de evaluare adecvată și a măsurilor de reducere a impactului asupra ariei naturale protejate de interes comunitar, precum și alte aspecte relevante stabilite de către ACPM.

Pe baza îndrumarului primit, titularul proiectului depune la ACPM raportul privind impactul asupra mediului și după caz, studiul de evaluare adecvată, raportul de securitate, pe suport hârtie și în format electronic. Transmiterea de către ACPM a îndrumarului nu exclude posibilitatea solicitării ulterioare de informații suplimentare.

Raportul privind impactul asupra mediului, studiul de evaluare adecvată și raportul de securitate sunt realizate de către persoane fizice sau juridice care au acest drept conform legii.

3. Etapa de analiză a calității raportului privind impactul asupra mediului

În termen de 5 zile de la primirea de către ACPM a **raportului privind impactul asupra mediului**, care integrează:

- măsurile de reducere,
- soluțiile alternative,
- măsurile compensatorii acceptate, după caz,
- rezultate din studiul de evaluare adecvată,
- a raportului de securitate (atunci când e cazul) pe suport hârtie și în format electronic, ACPM derulează următoarele activități:

a) stabilește, de comun acord cu titularul proiectului, oportunitățile de participare a publicului la luarea deciziei legate de proiect, indicând cel puțin data și locul dezbaterii publice;

b) întocmește și transmite titularului anunțul public privind dezbaterea publică;

c) pune la dispoziția publicului și a membrilor CAT, spre consultare, la sediul său și prin afișare pe pagina de internet raportul privind impactul asupra mediului, studiul de evaluare adecvată și, după caz, raportul de securitate.

OBS: Anunțul privind participarea publicului interesat la **dezbateră publică** se face de ACPM cu cel puțin **20 de zile înainte** de data prevăzută pentru **ședința de dezbateră publică**. Anunțul se publică pe paginile proprii de internet ale ACPM și autorității publice emitente a aprobării de dezvoltare și este afișat la sediile acestora.

În termen de 3 zile de la primirea anunțului titularul este obligat să publice în presa națională sau locală și să afișeze la sediul său/pe pagina proprie de internet/la sediul autorității publice locale și/sau pe panoul de informare la amplasament anunțul comunicat de ACPM, cu cel puțin 20 de zile înainte de data prevăzută pentru ședința de dezbateră publică.

Publicul interesat poate trimite către ACPM comentarii/observații la raportul privind impactul asupra mediului și, după caz, la raportul de securitate, până la data la care are loc dezbateră publică.

La înaintarea comentariilor/observațiilor la raportul privind impactul asupra mediului și, după caz, la raportul de securitate, membrii publicului interesat sunt obligați să își declare numele, prenumele și adresa, pe care ACPM le consemnează într-un formular.

Titularul proiectului organizează dezbateră publică sub îndrumarea ACPM, suportând costurile acesteia. Ședința de dezbateră publică are loc în prezența reprezentanților ACPM, în modul cel mai convenabil pentru public, fiind moderată de către aceasta.

OBS: Dacă în interval de 60 de minute de la ora anunțată pentru începerea ședinței nu se prezintă niciun reprezentant al publicului interesat, acest fapt se consemnează într-un proces-verbal, iar ședința de dezbateră publică se declară închisă.

În timpul ședinței de dezbateră publică, titularul proiectului prezintă raportul privind impactul asupra mediului și raportul de securitate, după caz, și răspunde comentariilor/opiniilor/observațiilor publicului interesat participant.

Comentariile/opiniile/observațiile publicului interesat participant, prezentate în cadrul ședinței de dezbateră publică, se consemnează într-un proces-verbal/minută de către ACPM și ulterior se înscriu în același formular în care au fost consemnate și propunerile primite înainte de data ședinței de dezbateră publică.

În termen de 20 de zile de la ședința de dezbateră publică, ACPM desfășoară următoarele activități:

- a) analizează comentariile/observațiile publicului interesat;
- b) transmite titularului proiectului formularul pentru prezentarea soluțiilor de rezolvare a problemelor semnalate de publicul interesat și îi solicită completarea acestuia; formularul astfel completat se constituie anexă la raportul privind impactul asupra mediului;
- c) completează lista de control a etapei de analiză a calității raportului, luând în considerare prevederile ghidurilor metodologice aplicabile evaluării impactului asupra mediului.

În termen de 10 zile de la primirea pe suport hârtie și în format electronic, a **răspunsurilor la comentariile/observațiile publicului interesat**, ACPM desfășoară următoarele activități:

- a) transmite membrilor CAT Formularul completat pentru prezentarea soluțiilor de rezolvare a problemelor semnalate de publicul interesat;
- b) convoacă și prezintă CAT lista de control aferentă etapei de analiză, analizând împreună cu membrii acesteia formularul de mai sus;
- c) definitivează lista de control aferentă etapei de analiză a raportului privind impactul asupra mediului;
- d) consemnează opiniile CAT asupra calității raportului privind impactul asupra mediului și asupra răspunsurilor la problemele formulate de publicul interesat, inclusiv alegerea alternativei pentru realizarea proiectului, și stabilește necesitatea unor eventuale completări/modificări ale raportului privind impactul asupra mediului și/sau ale raportului de securitate, după caz, sau respingerea acestora;
- e) comunică, în scris, titularului proiectului necesitatea completării/modificării raportului privind impactul asupra mediului și/sau a raportului de securitate, după caz, sau respingerea motivată a acestuia/acestora;
- f) decide emiterea acordului de mediu sau respingerea solicitării acestuia, ținând cont și de punctul de vedere al Comisiei Europene, după caz.

În termen de 15 zile de la luarea deciziei autoritatea competentă pentru protecția mediului:

- a) comunică titularului decizia luată și transmite acestuia modelul de anunț public;
- b) publică pe pagina de internet anunțul privind emiterea acordului de mediu/decizia de respingere a solicitării acordului de mediu și respectiv proiectul acordului de mediu.

În termen de **3 zile de la primirea anunțului** prevăzut mai sus, **titularul proiectului informează publicul asupra emiterii acordului de mediu/deciziei de respingere a solicitării acordului de mediu** prin publicare în presa națională sau locală, prin afișare la sediul propriu și pe pagina proprie de internet, precum și la sediul autorității/autorităților administrației publice locale pe raza căreia/cărora este propusă implementarea proiectului. Observațiile publicului interesat se primesc în termen de 5 zile de la publicarea în presă a anunțului menționat mai sus.

OBS: În toate situațiile în care observațiile primite din partea publicului interesat justifică aprofundarea evaluării și solicitarea de noi informații sau investigații suplimentare, ACPM decide reluarea procedurii de la etapa solicitării acestor informații, cu plata tarifelor aferente etapelor corespunzătoare reevaluării.

Dacă decizia privind realizarea proiectului nu s-a concluzionat în timpul ședinței CAT întrunită în acest scop, autoritățile participante la ședința respectivă transmit în scris ACPM punctul de vedere privind etapa de analiză a calității raportului privind impactul asupra mediului în termen de 5 zile de la data ședinței de analiză.

Neprimirea în termenul specificat mai sus a punctului de vedere al autorităților publice implicate în CAT echivalează cu lipsa unor obiecții legate de realizarea proiectului. În cazul în care concluziile autorităților implicate în CAT privind posibilitatea desfășurării proiectului sunt discordante, ACPM, înainte de emiterea deciziei finale, invită părțile interesate la o ședință de reconsiderare a opiniei lor.

În urma comunicării titularului proiectului necesitatea completării/modificării raportului privind impactul asupra mediului și/sau a raportului de securitate, după caz, ACPM pune la dispoziția publicului, prin publicare pe pagina de internet, spre informare pentru o perioadă de 15 zile, raportul privind impactul asupra mediului modificat, precum și, după caz, raportul de securitate.

În termen de **5 zile** de la expirarea termenului de 5 zile prevăzut pentru primirea observațiilor publicului interesat, ACPM emite acordul de mediu sau înștiințează titularul proiectului despre respingerea solicitării acordului de mediu.

La emiterea acordului de mediu ACPM ia în considerare, rezultatele analizei raportului privind impactul asupra mediului și a raportului de securitate, după caz, precum și recomandările membrilor CAT și comentariile/observațiile justificate ale publicului interesat.

OBS: Acordul de mediu are un conținut-cadru și cuprinde cel puțin:

a) cerințe specifice în scopul asigurării protecției elementelor de mediu pe perioada realizării proiectului, inclusiv a organizării de șantier, precum și pe perioada desfășurării activității, demolării/dezafectării, după caz, incluzând toate condițiile necesare a fi îndeplinite de titularul proiectului;

b) concluziile analizei raportului de securitate, după caz;

c) principalele motive și considerente pe baza cărora a fost emis, inclusiv informații cu privire la desfășurarea procesului de implicare a publicului și a modului în care observațiile publicului interesat au fost luate în considerare;

d) descrierea principalelor măsuri pentru evitarea, reducerea și, dacă este posibil, compensarea efectelor adverse majore asupra mediului în timpul realizării proiectului, inclusiv a organizării de șantier, a desfășurării activității, demolării/dezafectării, cerințele legislației comunitare specifice, după caz.

A. Acordul de mediu pentru instalațiile care intră sub incidența legislației privind prevenirea și controlul integrat al poluării se emite luându-se în considerare, pe lângă cerințele prevăzute mai sus, următoarele:

a) nivelurile de emisie asociate celor mai bune tehnici disponibile aplicabile, pentru poluanții care pot fi emiși în cantități semnificative, sau, după caz, parametrii sau măsuri tehnice echivalente;

b) prevederi pentru limitarea efectelor poluării la lungă distanță sau transfrontalier, după caz.

B. Acordul de mediu pentru proiectele pentru care s-a luat decizia că pot avea impact semnificativ asupra integrității ariilor naturale protejate de interes comunitar include, după caz, și următoarele:

a) măsurile de reducere sau eliminare a impactului asupra ariei naturale protejate de interes comunitar, condițiile și modul/calendarul de implementare a acestora;

b) măsurile compensatorii aprobate, acceptate de ACPM, condițiile și modul /calendarul de implementare a acestora;

c) considerentele privind sănătatea sau siguranța publică ori consecințele benefice de importanță majoră pentru mediu, care justifică necesitatea realizării proiectului propus, pentru ariile naturale protejate de interes comunitar ce adăpostesc un tip de habitat natural prioritar și/sau o specie sălbatică prioritară de interes comunitar;

d) alte motive imperative de interes public major asupra cărora s-a obținut punctul de vedere al Comisiei Europene, care justifică necesitatea realizării proiectului propus.

C. Pentru proiectele care afectează în mod negativ integritatea ariei naturale protejate de interes comunitar și în lipsa unor soluții alternative, autoritatea publică centrală pentru protecția mediului are obligația:

a) de a informa Comisia Europeană despre măsurile compensatorii luate pentru a proteja coerența globală a rețelei Natura 2000, pentru ariile de protecție specială avifaunistică și siturile de importanță comunitară, când proiectul trebuie realizat din considerente imperative de interes public major referitoare la sănătatea umană, securitatea publică sau beneficii pentru mediu. În acest caz, actul de reglementare se poate elibera înainte de informarea Comisiei Europene;

b) de a solicita punctul de vedere al Comisiei Europene atât asupra măsurilor compensatorii propuse, cât și asupra motivelor imperative de interes public major, altele decât cele referitoare la sănătatea umană, securitatea publică sau beneficii pentru mediu, când proiectul afectează o specie sau un tip de habitat prioritar. În acest caz, actul de reglementare va fi eliberat după primirea răspunsului Comisiei Europene.

Decizia de respingere a solicitării acordului de mediu, cuprinde:

a) principalele motive și considerente pe care se bazează decizia, inclusiv informații cu privire la desfășurarea procesului de participare a publicului interesat;

b) informații privind procedura de contestare administrativă și contencios administrativ.

Procedura privind evaluarea adecvată (EA)

Avizul Natura 2000 este actul administrativ emis de autoritatea competentă pentru protecția mediului pentru **planuri/proiecte care pot afecta semnificativ o arie naturală protejată de interes comunitar**.

Procedura privind evaluarea impactului asupra mediului se realizează în **4 etape**, după cum urmează:

- 1) etapa de încadrare a proiectului;
- 2) etapa studiului de evaluare adecvată
- 3) etapa soluțiilor alternative
- 4) etapa măsurilor compensatorii, atunci când nu există soluții alternative și când impactul negativ persistă

1. Etapa de încadrare a proiectului

În termen de maximum **15 zile de la depunerea documentației**, ACPM parcurge această etapă cu derularea următoarelor activități:

a) analizează documentația depusă de titular, efectuează vizita de amplasament;

b) stabilește componența comisiei de analiză tehnică;

c) completează lista de control pentru etapa de încadrare conform ghidului metodologic privind evaluarea adecvată și solicită, după caz, informații suplimentare pentru definitivarea acesteia;

d) convoacă membrii CAT și comunică titularului data stabilită pentru prezentarea proiectului în CAT, în vederea participării titularului la ședință;

e) prezintă CAT proiectul și lista de control; autoritățile reprezentate în CAT exprimă puncte de vedere cu privire la potențialul impact al proiectului supus analizei asupra ariei naturale protejate de interes comunitar;

- f) definitivează lista de control privind etapa de încadrare a proiectului pe baza punctelor de vedere primite din partea membrilor CAT;
- g) ia decizia etapei de încadrare a proiectului.

În urma desfășurării acestei etape, ACPM decide, după caz, că:

- a) proiectul propus **nu necesită** parcurgerea celorlalte etape ale procedurii de **evaluare adecvată**, pentru cele care **nu au impact semnificativ** asupra integrității ariilor naturale protejate de interes comunitar;
- b) proiectul propus **necesită** efectuarea **evaluării adecvate** pentru cele pentru care s-a luat decizia că **pot avea impact semnificativ** asupra integrității ariilor naturale protejate de interes comunitar, prin elaborarea unui studiu.

În termen de **3 zile de la luarea deciziei etapei de încadrare**, autoritatea competentă pentru protecția mediului:

- a) informează titularul și îi transmite acestuia anunțul public privind proiectul deciziei etapei de încadrare;
- b) publică pe pagina de internet proiectul deciziei etapei de încadrare și anunțul privind proiectul deciziei etapei de încadrare.

În termen de 3 zile de la primirea anunțului, titular informează publicul asupra deciziei etapei de încadrare prin publicare în presa națională sau locală, prin afișarea la sediul propriu și pe pagina proprie de internet, precum și la sediul autorităților administrației publice locale pe raza cărora este propusă implementarea proiectului.

Publicul interesat poate **înainta observații** la proiectul deciziei etapei de încadrare în termen de **5 zile de la data publicării anunțului** în presă. În termen de **10 de zile de la primirea observațiilor justificate** ale publicului interesat la proiectul deciziei etapei de încadrare, ACPM invită **membrii CAT** să participe la **adoptarea deciziei finale** a etapei de încadrare.

Atunci când observațiile justificate ale publicului interesat conduc la reconsiderarea deciziei, aceasta se pune la dispoziția publicului de către ACPM prin afișare pe pagina de internet și de către titularul proiectului, prin mijloacele prevăzute mai sus.

2. Etapa studiului de evaluare adecvată

În termen de **15 zile de la depunerea studiului de evaluare adecvată**, pe suport de hârtie și în format electronic, ACPM desfășoară următoarele activități:

- a) analizează studiul de evaluare adecvată și îl pune la dispoziția publicului, spre consultare, prin afișare pe pagina de internet sau la sediul său. Comentariile publicului pot fi transmise în termen de 5 zile de la data afișării;
- b) transmite membrilor CAT studiul de evaluare adecvată;
- c) convoacă membrii CAT și prezintă lista de control pentru etapa de analiză a calității studiului de evaluare adecvată, analizând împreună cu membrii acesteia studiul de evaluare adecvată.

OBS: În urma parcurgerii activităților menționate mai sus, **ACPM decide**, după caz:

- a) trecerea la **etapa soluțiilor alternative** pentru **proiectele** pentru care s-a decis că **impactul negativ persistă** și informarea, în scris, a titularului proiectului în legătură cu decizia luată;

b) **emiterea avizului Natura 2000** pentru **proiectele** pentru care, **în urma analizei măsurilor de reducere a impactului**, s-a decis că **impactul semnificativ este eliminat/reduc.**

3. Etapa soluțiilor alternative

În termen de **15 zile de la completarea studiului de evaluare adecvată cu soluțiile alternative**, ACPM derulează următoarele activități:

- a) analizează soluțiile alternative depuse de titular și le pune la dispoziția publicului, spre consultare, prin afișare pe pagina de internet și, după caz, la sediul său. Comentariile publicului pot fi transmise în termen de 5 zile de la data afișării;
- b) transmite membrilor CAT soluțiile alternative prezentate de titular;
- c) convoacă membrii CAT și prezintă soluțiile alternative propuse și lista de control pentru analiza calității acestei etape.

OBS: În urma parcurgerii activităților menționate mai sus, **ACPM decide**, după caz:

a) trecerea la **etapa măsurilor compensatorii**, dacă **soluțiile alternative identificate nu reduc semnificativ impactul negativ**, dar **proiectul trebuie să fie realizat din motive imperative de interes public major** referitoare la sănătatea umană, securitatea publică sau la beneficii pentru mediu, inclusiv de natură socială sau economică;

b) **emiterea avizului Natura 2000** pentru **soluția alternativă care elimină/reduce impactul negativ**;

c) **respingerea solicitării** în cazul în care **soluțiile alternative identificate nu elimină/reduc impactul negativ** asupra integrității ariei naturale protejate de interes comunitar și în lipsa **motivelor de interes public major**.

4. Etapa măsurilor compensatorii, atunci când nu există soluții alternative și când impactul negativ persistă

În termen de **15 zile de la completarea studiului de evaluare adecvată cu măsurile compensatorii**, ACPM derulează următoarele activități:

- a) *analizează măsurile compensatorii* și le pune la dispoziția publicului, spre consultare, prin afișare pe pagina de internet și, după caz, la sediul său. Comentariile publicului pot fi transmise în termen de 5 zile de la data afișării;
- b) *transmite membrilor CAT măsurile compensatorii propuse*;
- c) *convoacă membrii CAT și prezintă măsurile compensatorii propuse și lista de control a analizei calității acestei etape*;
- d) *decide emiterea avizului Natura 2000 sau respingerea solicitării*, luând în considerare și punctele de vedere ale membrilor CAT.

A. Pentru **proiectele de interes public major care afectează o specie sau un habitat prioritar**, pentru care se invocă alte **motive imperative de interes public major** decât cele referitoare la sănătatea umană, securitatea publică sau la beneficii pentru mediu, **anterior luării deciziei de emitere a avizului Natura 2000**

1. Autoritatea competentă transmite autorității publice centrale pentru protecția mediului Formularul de transmitere a informațiilor la Comisia Europeană, conform art. 6 (4) din Directiva 92/43/CEE a Consiliului (Directiva Habitatare), completat cu informațiile solicitate și studiul de evaluare adecvată, cu completările ulterioare.

2. Pe baza documentelor de mai sus autoritatea publică centrală pentru protecția mediului solicită punctul de vedere al Comisiei Europene pentru proiectul respectiv și transmite autorității competente răspunsul acesteia.

3. În urma derulării activităților prevăzute mai sus, ACPM decide emiterea avizului Natura 2000 sau respingerea solicitării, luând în considerare punctele de vedere ale membrilor CAT și răspunsul Comisiei Europene.

B. Pentru proiectele care nu afectează o specie sau un habitat prioritar și pentru care s-a luat decizia de emitere a avizului Natura 2000

1. Autoritatea competentă transmite autorității publice centrale pentru protecția mediului Formularul de transmitere a informațiilor la Comisia Europeană, conform art. 6 (4) din Directiva 92/43/CEE a Consiliului (Directiva Habitatare), completat cu informațiile solicitate, studiul de evaluare adecvată, cu completările ulterioare, precum și actul de reglementare care a fost emis.

2. Pe baza documentelor prevăzute mai sus autoritatea publică centrală pentru protecția mediului informează Comisia Europeană asupra măsurilor compensatorii luate pentru a proteja coerența globală a rețelei Natura 2000.

OBS: Avizul Natura 2000 include, după caz, următoarele:

a) măsurile de reducere sau eliminare a impactului asupra ariei naturale protejate de interes comunitar, condițiile și modul/calendarul de implementare a acestora;

b) măsurile compensatorii aprobate/acceptate de ACPM, condițiile și modul/calendarul de implementare a acestora;

c) considerentele privind sănătatea sau siguranța publică ori consecințele benefice de importanță majoră pentru mediu, care justifică necesitatea realizării proiectului propus, pentru ariile naturale protejate de interes comunitar ce adăpostesc un tip de habitat natural prioritar și/sau o specie sălbatică prioritară de interes comunitar;

d) alte motive imperative de interes public major asupra cărora s-a obținut punctul de vedere al Comisiei Europene, care justifică necesitatea realizării proiectului propus.

Anexa nr.1 Zonarea ariilor protejate de interes național conform OUG 57/2007

În **zonele cu protecție strictă** se interzice desfășurarea oricăror activități umane, cu excepția activităților de cercetare, educație și ecoturism, cu limitările descrise în planurile de management.

În **zonele de protecție integrală** sunt interzise:

- a) orice forme de exploatare sau utilizare a resurselor naturale, precum și orice forme de folosire a terenurilor, incompatibile cu scopul de protecție și/sau de conservare;
- b) activitățile de construcții-investiții, cu excepția celor destinate administrării ariei naturale protejate și/sau activităților de cercetare științifică ori a celor destinate asigurării siguranței naționale sau prevenirii unor calamități naturale.

În **zonele de protecție integrală**, în afara perimetrelor rezervațiilor științifice cu regim strict de protecție, se pot desfășura următoarele activități:

- a) științifice și educative;
- b) activități de ecoturism care nu necesită realizarea de construcții-investiții;
- c) utilizarea rațională a pajiștilor pentru cosit și/sau pășunat numai cu animale domestice, proprietatea membrilor comunităților care dețin pășuni sau care dețin dreptul de utilizare a acestora în orice formă recunoscută prin legislația națională în vigoare, pe suprafețele, în perioadele și cu speciile și efectivele avizate de administrația parcului, astfel încât să nu fie afectate habitatele naturale și speciile de floră și faună prezente;
- d) localizarea și stingerea operativă a incendiilor;
- e) intervențiile pentru menținerea habitatelor în vederea protejării anumitor specii, grupuri de specii sau comunități biotice care constituie obiectul protecției, în baza aprobării autorității publice centrale pentru protecția mediului, a planului de acțiune provizoriu, elaborat în acest scop de consiliul științific și valabil până la intrarea în vigoare a planului de management;
- f) intervențiile în scopul reconstrucției ecologice a ecosistemelor naturale și al reabilitării unor ecosisteme necorespunzătoare sau degradate, la propunerea administrației și cu avizul consiliului științific, în baza aprobării de către autoritatea publică centrală pentru protecția mediului;
- g) acțiunile de înlăturare a efectelor unor calamități, la propunerea administrației ariei naturale protejate, cu avizul consiliului științific, în baza aprobării autorității publice centrale pentru protecția mediului. În cazul în care calamitățile afectează suprafețe de pădure, acțiunile de înlăturare a efectelor acestora se fac la propunerea administrației ariei naturale protejate, cu avizul consiliului științific, în baza aprobării autorității publice centrale care răspunde de silvicultură;
- h) acțiunile de prevenire a înmulțirii în masă a dăunătorilor forestieri, care nu necesită extrageri de arbori, și acțiunile de monitorizare a acestora;
- i) acțiunile de combatere a înmulțirii în masă a dăunătorilor forestieri, care necesită evacuarea materialului lemnos din pădure, în cazul în care apar focare de înmulțire, la propunerea administrației ariei naturale protejate, cu avizul consiliului științific și în baza aprobării autorității publice centrale care răspunde de silvicultură.

În **zonele de conservare durabilă** se pot desfășura următoarele activități:

- a) științifice și educative;
- b) activități de ecoturism care nu necesită realizarea de construcții-investiții;

- c) utilizarea rațională a pajiștilor pentru cosit și/sau pășunat pe suprafețele, în perioadele și cu speciile și efectivele avizate de administrația parcului natural, astfel încât să nu fie afectate habitatele naturale și speciile de floră și faună prezente;
- d) localizarea și stingerea operativă a incendiilor;
- e) intervențiile pentru menținerea habitatelor în vederea protejării anumitor specii, grupuri de specii sau comunități biotice care constituie obiectul protecției, cu aprobarea autorității publice centrale pentru protecția mediului, a planului de acțiune provizoriu, elaborat în acest scop de consiliul științific al parcului și valabil până la intrarea în vigoare a planului de management;
- f) intervențiile în scopul reconstrucției ecologice a ecosistemelor naturale și al reabilitării unor ecosisteme necorespunzătoare sau degradate, la propunerea consiliului științific al ariei naturale protejate, cu aprobarea autorității publice centrale pentru protecția mediului;
- g) acțiunile de înlăturare a efectelor unor calamități, cu acordul administrației ariei naturale protejate, emis în baza aprobării autorității publice centrale pentru protecția mediului. În cazul în care calamitățile afectează suprafețe de pădure, acțiunile de înlăturare a efectelor acestora se fac cu acordul administrației ariei naturale protejate, emis în baza aprobării autorității publice centrale care răspunde de silvicultură;
- h) activitățile de protecție a pădurilor, acțiunile de prevenire a înmulțirii în masă a dăunătorilor forestieri, care necesită evacuarea materialului lemnos din pădure în cantități care depășesc prevederile amenajamentelor, se fac cu acordul administrației ariei naturale protejate, emis în baza aprobării autorității publice centrale care răspunde de silvicultură;
- i) activități tradiționale de utilizare a unor resurse regenerabile, în limita capacității productive și de suport a ecosistemelor, prin tehnologii cu impact redus, precum recoltarea de fructe de pădure, de ciuperci și de plante medicinale, cu respectarea normativelor în vigoare. Acestea se pot desfășura numai de către persoanele fizice sau juridice care dețin/administrează terenuri în interiorul parcului sau de comunitățile locale, cu acordul administrației ariei naturale protejate;
- j) lucrări de îngrijire și conducere a arboretelor, lucrări speciale de conservare cu accent pe promovarea regenerării naturale și fără extragerea lemnului mort, cu excepția cazurilor în care se manifestă atacuri de dăunători ai pădurii ce se pot extinde pe suprafețe întinse, în primul rând de parcele întregi limitrofe zonelor cu protecție strictă sau integrală, în restul zonei-tampon fiind permisă aplicarea de tratamente silvice care promovează regenerarea pe cale naturală a arboretelor: tratamentul tăierilor de transformare spre grădinărit, tratamentul tăierilor grădinărite și cvasigrădinărite, tratamentul tăierilor progresive clasice sau în margine de masiv cu perioada de regenerare de minimum 10 ani. Tratamentele silvice se vor aplica cu restricții impuse de planurile de management al parcurilor și de ghidurile de gospodărire a pădurilor în arii protejate.

În **zonele de management durabil** se pot desfășura următoarele activități:

- a) științifice și educative;
- b) activități de ecoturism care nu necesită realizarea de construcții-investiții;
- c) utilizarea rațională a pajiștilor pentru cosit și/sau pășunat numai cu animale domestice, de către proprietarii care dețin pășuni sau care dețin dreptul de utilizare a acestora în orice formă recunoscută prin legislația națională în vigoare, pe suprafețele, în perioadele și cu speciile și efectivele avizate de administrația parcului, astfel încât să nu fie afectate habitatele naturale și speciile de floră și faună prezente;
- d) localizarea și stingerea operativă a incendiilor;
- e) intervențiile pentru menținerea habitatelor în vederea protejării anumitor specii, grupuri de specii sau comunități biotice care constituie obiectul protecției, cu aprobarea planului de acțiune provizoriu de către autoritatea publică centrală pentru protecția mediului, plan

elaborat în acest scop de consiliul științific al parcului și valabil până la intrarea în vigoare a planului de management;

- f) intervențiile în scopul reconstrucției ecologice a ecosistemelor naturale și al reabilitării unor ecosisteme necorespunzătoare sau degradate, la propunerea consiliului științific al ariei naturale protejate, cu aprobarea autorității publice centrale pentru protecția mediului;
- g) acțiunile de înlăturare a efectelor unor calamități, cu acordul administrației ariei naturale protejate, emis în baza aprobării autorității publice centrale pentru protecția mediului. În cazul în care calamitățile afectează suprafețe de pădure, acțiunile de înlăturare a efectelor acestora se fac cu acordul administrației ariei naturale protejate, emis în baza aprobării autorității publice centrale care răspunde de silvicultură;
- h) activitățile de protecție a pădurilor, acțiunile de prevenire a înmulțirii în masă a dăunătorilor forestieri, care necesită evacuarea materialului lemnos din pădure în cantități care depășesc prevederile amenajamentelor, se fac cu acordul administrației ariei naturale protejate, emis în baza aprobării autorității publice centrale care răspunde de silvicultură;
- i) activități tradiționale de utilizare a unor resurse regenerabile, în limita capacității productive și de suport a ecosistemelor, prin tehnologii cu impact redus, precum recoltarea de fructe de pădure, de ciuperci și de plante medicinale, cu respectarea normativelor în vigoare. Acestea se pot desfășura numai de persoanele fizice și juridice care dețin/administrează terenuri în interiorul parcului sau de comunitățile locale, cu aprobarea administrației ariei naturale protejate;
- j) activități tradiționale de cultivare a terenurilor agricole și de creștere a animalelor, precum și alte activități tradiționale efectuate de comunitățile locale;
- k) lucrări de îngrijire și conducere a arboretelor și lucrări de conservare;
- l) aplicarea de tratamente silvice care promovează regenerarea pe cale naturală a arboretelor: tratamentul tăierilor de transformare spre grădinărit, tratamentul tăierilor grădinărite și cvasigrădinărite, tratamentul tăierilor progresive clasice sau în margine de masiv, tratamentul tăierilor succesive clasice sau în margine de masiv, tratamentul tăierilor în crâng, în salcâmete și în zăvoaie de plop și salcie. În cazul arboretelor de plop euramerican se poate aplica și tratamentul tăierilor rase în parchete mici, iar în arboretele de molid, tăieri rase pe parcelele de maximum 1 ha;
- m) activități de vânatoare;
- n) activități de pescuit sportiv.

În **zonele de dezvoltare durabilă** se pot desfășura următoarele activități, cu respectarea prevederilor din planurile de management:

- a) activități de vânatoare, în zonele de dezvoltare durabilă din parcurile naturale;
- b) activități tradiționale de cultivare a terenurilor agricole și de creștere a animalelor;
- c) activități de pescuit sportiv, industrial și piscicultură;
- d) activități de exploatare a resurselor minerale neregenerabile, dacă această posibilitate este prevăzută în planul de management al parcului și dacă reprezintă o activitate tradițională;
- e) lucrări de îngrijire și conducere a arboretelor și lucrări de conservare;
- f) aplicarea de tratamente silvice care promovează regenerarea pe cale naturală a arboretelor: tratamentul tăierilor de transformare spre grădinărit, tratamentul tăierilor grădinărite și cvasigrădinărite, tratamentul tăierilor progresive clasice sau în margine de masiv, tratamentul tăierilor succesive clasice ori în margine de masiv, tratamentul tăierilor în crâng în salcâmete și zăvoaie de plop și salcie. În zonele de dezvoltare durabilă din parcurile naționale se pot aplica tratamentul tăierilor rase în arboretele de molid pe suprafețe de maximum 1 ha, precum și tratamentul tăierilor rase în parchete mici în arboretele de plop euramerican. În zonele de dezvoltare durabilă din parcurile naturale se poate aplica și tratamentul tăierilor

rase în parchete mici în arboretele de molid pe suprafețe de maximum 1 ha și plop euramerican;

g) activități specifice modului de producție ecologic de cultivare a terenului agricol și creșterea animalelor, în conformitate cu legislația specifică din sistemul de agricultură ecologică;

h) alte activități tradiționale efectuate de comunitățile locale.

În **rezervațiile științifice** sunt interzise orice activități umane, cu excepția activităților de cercetare, educație și de ecoturism, cu limitările descrise în planurile de management, cu acordul Academiei Române și al administratorului.

În **rezervațiile naturale** nu sunt permise activități de utilizare a resurselor naturale. Prin excepție, sunt permise numai acele intervenții care au drept scopuri protejarea și promovarea obiectivului pentru care au fost constituite și unele activități de valorificare durabilă a anumitor resurse naturale.

Anexa nr. 2 Lista proiectelor supuse evaluării impactului asupra mediului conform anexei 1 din HG 445/2009

LISTA proiectelor supuse evaluării impactului asupra mediului

1. Rafinării de titei (cu excepția celor care produc numai lubrifianți din titei) și instalații de gazeificare și lichefiere a minimum 500 tone de carbune sau sisturi bituminoase pe zi.

2.

a) Termocentrale și alte instalații de ardere cu o putere termică de minimum 300 megawati.

b) Centrale nucleare și alte reactoare nucleare, inclusiv dezafectarea sau dezasamblarea acestor centrale sau reactoare*) (cu excepția instalațiilor de cercetare pentru producerea și transformarea materialelor fisionabile și fertile, a căror putere maximă nu depășește un kilowatt de putere termică continuă).

3.

a) Instalații pentru reprocesarea combustibilului nuclear iradiat.

b) Instalații destinate:

(i) producerii sau îmbogățirii combustibilului nuclear;

(ii) tratării combustibilului nuclear iradiat sau tratării deșeurilor cu nivel ridicat de radioactivitate;

(iii) depozitării finale a combustibilului nuclear iradiat;

(iv) în exclusivitate depozitării finale a deșeurilor radioactive;

(v) în exclusivitate stocării, planificată pe o perioadă mai mare de 10 ani, a combustibililor nucleari iradiați sau a deșeurilor radioactive pe un amplasament diferit de cel de producție.

4.

a) Instalații integrate pentru producerea fontei cenușii pentru turnătorie și a otelului.

b) Instalații destinate producerii metalelor brute neferoase din minereuri, concentrate din minereu sau materii prime secundare prin procese metalurgice, chimice sau electrolitice.

5. Instalații pentru extracția azbestului și pentru prelucrarea și transformarea azbestului și a produselor care conțin azbest:

a) instalații pentru produse din azbociment, cu o producție anuală de cel puțin 20.000 tone de produs finit;

b) instalații pentru materiale de fricțiune, cu o producție anuală de cel puțin 50 tone de produs finit;

c) instalații pentru alte utilizări ale azbestului, cu cantități utilizate de peste 200 tone anual.

6. Instalații chimice integrate, cum sunt instalațiile pentru producerea substanțelor la scară industrială folosind procese de conversie chimică, în care mai multe unități alăturate sunt legate funcțional una de cealaltă și sunt destinate pentru:

- a) producerea substantelor chimice organice de baza;
- b) producerea substantelor chimice anorganice de baza;
- c) producerea ingrasamintelor pe baza de fosfor, azot sau potasiu (ingrasaminte simple sau complexe);
- d) obtinerea produselor de baza pentru protectia plantelor si a biocidelor;
- e) obtinerea produselor farmaceutice de baza folosind procese chimice sau biologice;
- f) producerea explozibililor.

7.

- a) Construirea de linii pentru traficul feroviar de lunga distanta si a aerodromurilor¹ cu cel putin o pista de decolare-aterizare mai lunga de 2.100 m.
- b) Construirea de autostrazi si de drumuri expres².

Construirea drumurilor noi cu cel putin 4 benzi sau realinierea si/sau largirea unui drum existent cu doua ori mai putine benzi pana la 4 sau mai multe benzi, in cazul in care aceste drumuri noi sau realinierea lor si/sau sectiunea largita a acestora este de cel putin 10 km lungime continua.

8.

- a) Cai navigabile interioare si porturi fluviale care asigura traficul, respectiv operarea navelor de peste 1.350 tone.
- b) Porturi comerciale, cheuri pentru incarcare si descarcare legate de uscat si porturi exterioare (exclusiv cheuri pentru feribot) care permit operarea navelor de cel putin 1.350 tone.

9. Depozite de deseuri periculoase sau instalatii pentru eliminarea deseurilor periculoase prin incinerare ori tratare chimica, operatiune definita in anexa nr. IIA pct. 9 din Ordonanta de urgenta a Guvernului [nr. 78/2000](#) privind regimul deseurilor, aprobata cu modificari si completari prin Legea [nr. 426/2001](#), cu modificarile si completarile ulterioare.

10. Instalatii cu o capacitate mai mare de 100 tone/zi pentru eliminarea deseurilor nepericuloase prin incinerare ori tratare chimica, operatiune definita in anexa nr. IIA pct. 9 din Ordonanta de urgenta a Guvernului nr. 78/2000, aprobata cu modificari si completari prin Legea nr. 426/2001, cu modificarile si completarile ulterioare.

11. Sisteme de captare a apelor subterane sau sisteme artificiale de reincarcare a acviferului, acolo unde volumul anual de apa captata sau reincarcata este de cel putin 10 milioane de metri cubi.

12.

a) Lucrari de transfer al resurselor de apa intre bazine hidrografice, executate in scopul prevenirii deficitului de apa, pentru un volum anual de apa transferata de cel putin 100 de milioane metri cubi; se excepteaza transferul prin conducte al apei potabile.

b) In toate celelalte cazuri, lucrari de transfer al resurselor de apa intre bazine hidrografice, pentru un debit mediu multianual al bazinului de captare de cel putin 2.000 de

milioane metri cubi/an si pentru o cantitate de apa transferata de cel putin 5% din acest debit; se excepteaza transferul prin conducte al apei potabile.

13. Statii pentru epurarea apelor uzate de cel putin 150.000 echivalenti locuitor³.

14. Extractia petrolului si a gazelor naturale in scopuri comerciale, in cazul in care cantitatea extrasa este de cel putin 500 tone/zi in cazul petrolului si 500.000 metri cubi/zi in cazul gazelor naturale.

15. Baraje si alte instalatii proiectate sa retina sau sa stocheze permanent apa, cu o capacitate noua ori suplimentara de apa retinuta sau stocata de cel putin 10 milioane metri cubi.

16. Conducte pentru transportul gazelor, petrolului sau al produselor chimice cu un diametru mai mare de 800 mm si cu o lungime de cel putin 40 km.

17. Instalatii pentru cresterea intensiva a pasarilor de curte sau a porcinelor avand cel putin:

a) 85.000 de locuri pentru cresterea pasarilor de carne, respectiv 60.000 de locuri pentru pasari ouatoare;

b) 3.000 de locuri pentru cresterea porcilor mai mari de 30 kg; sau

c) 900 de locuri pentru scroafe.

18. Instalatii industriale pentru:

a) producerea celulozei din cherestea sau alte materiale fibroase similare;

b) producerea hartiei si a cartonului, cu o capacitate de productie de cel putin 200 tone/zi.

19. Cariere si exploataii miniere de suprafata, cand suprafata amplasamentului depaseste 25 hectare sau, pentru extragerea turbei, cand suprafata amplasamentului depaseste 150 hectare.

20. Construirea liniilor aeriene de tensiune electrica, cu o tensiune de cel putin 220 kV si o lungime de cel putin 15 km.

21. Instalatii pentru depozitarea petrolului, a produselor petrochimice sau chimice, cu o capacitate de cel putin 200.000 tone.

22. Orice modificare sau extindere a proiectelor enumerate in prezenta anexa, in cazul in care o asemenea modificare sau extindere intruneste ea insasi valorile de prag stabilite, dupa caz, in aceasta anexa.

*Centralele nucleare si alte reactoare nucleare inceteaza a mai fi considerate ca atare atunci cand tot combustibilul nuclear si alte elemente contaminate radioactiv au fost indepartate definitiv de pe amplasamentul instalatiei.

¹Aerodrom - aeroport care se conformeaza definitiei din [Conventia](#) privind Aviatia Civila Internationala, semnata la Chicago la 7 decembrie 1944, cu unele amendamente aduse ulterior acestei conventii (anexa nr. 14), ratificata prin Decretul [nr. 194/1965](#).

²Drumuri expres - drumuri care se conformeaza definitiei din [Acordul](#) european asupra marilor drumuri de circulatie internationala, incheiat la Geneva la 15 noiembrie 1975, ratificat prin Decretul [nr. 149/1985](#).

³Echivalenti locuitor exprima incarcarea cu poluanti a apelor uzate, conform definitiei din Hotararea Guvernului [nr. 188/2002](#) pentru aprobarea unor [norme](#) privind conditiile de descarcare in mediul acvatic a apelor uzate, cu modificarile si completarile ulterioare.

Anexa nr. 3 Lista proiectelor pentru care trebuie stabilita necesitatea efectuării evaluării impactului asupra mediului conform anexei 2 a HG 445/2009

LISTA proiectelor pentru care trebuie stabilita necesitatea efectuării evaluării impactului asupra mediului

1. Agricultură, silvicultură și acvacultură:

- a) proiecte pentru restructurarea exploatațiilor agricole;
- b) proiecte pentru utilizarea terenului necultivat sau a suprafețelor parțial antropizate în scop agricol intensiv;
- c) proiecte de gospodărire a apelor pentru agricultură, inclusiv proiecte de irigații și desecări;
- d) împădurirea terenurilor pe care nu a existat anterior vegetație forestieră sau defrisare în scopul schimbării destinației terenului;
- e) instalații pentru creșterea intensivă a animalelor de fermă, altele decât cele incluse în anexa nr. 1;
- f) crescătorii pentru piscicultură intensivă;
- g) recuperarea terenurilor din mare.

2. Industria extractivă:

- a) cariere, exploatare miniere de suprafață și de extracție a turbei, altele decât cele prevăzute în anexa nr. 1;
- b) exploatare miniere subterane;
- c) extracția mineralelor prin dragare fluvială sau marină;
- d) foraje de adâncime, cu excepția forajelor pentru investigarea stabilității solului, în special:
 - (i) foraje geotermale;
 - (ii) foraje pentru depozitarea deșeurilor nucleare;
 - (iii) foraje pentru alimentarea cu apă;
- e) instalații industriale de suprafață pentru extracția carbonului, petrolului, gazelor naturale și minereurilor, precum și a sisturilor bituminoase.

3. Industria energetică:

- a) instalații industriale pentru producerea energiei electrice, termice și a aburului tehnologic, altele decât cele prevăzute în anexa nr. 1;
- b) instalații industriale pentru transportul gazelor, aburului și apei calde; transportul energiei electrice prin cabluri aeriene, altele decât cele prevăzute în anexa nr. 1;
- c) stocarea la suprafață a gazelor naturale;
- d) stocarea subterană a gazelor combustibile;

- e) stocarea la suprafata a combustibililor fosili;
- f) brichetarea industrială a carbunelui/huilei și lignitului;
- g) instalatii pentru prelucrarea și stocarea deșeurilor radioactive, altele decât cele prevăzute în anexa nr. 1;
- h) instalatii pentru producerea energiei hidroelectrice;
- i) instalatii destinate producerii de energie prin exploatarea energiei eoliene (parcuri eoliene).

4. Producerea și prelucrarea metalelor:

- a) instalatii pentru producerea fontei sau otelului prin fuziune primară sau secundară, inclusiv turnare continuă;
- b) instalatii pentru prelucrarea metalelor feroase:
 - (i) laminoare la cald;
 - (ii) forjerii cu ciocane;
 - (iii) acoperiri metalice de protecție prin topire;
- c) topitorii de metale feroase;
- d) instalatii pentru topirea, inclusiv alierea metalelor neferoase, cu excepția metalelor prețioase, inclusiv a produselor recuperate (rafinare, turnare în forme etc.);
- e) instalatii pentru tratarea suprafețelor metalice și a materialelor plastice prin procese chimice sau electrolitice;
- f) fabricarea și asamblarea de autovehicule și fabricarea motoarelor pentru autovehicule;
- g) santiere navale;
- h) instalatii pentru construcția și repararea aeronavelor;
- i) fabricarea materialelor feroviare;
- j) forjare la cald prin explozie;
- k) instalatii pentru coacerea și sinterizarea minereurilor metalice.

5. Industria mineralelor:

- a) cuptoare de cocs (distilarea uscată a carbunelui);
- b) instalatii pentru fabricarea cimentului;
- c) instalatii pentru producerea azbestului și fabricarea produselor din azbest, altele decât cele prevăzute în anexa nr. 1;
- d) instalatii pentru fabricarea sticlei, inclusiv a fibrelor de sticlă;
- e) instalatii pentru topirea substanțelor minerale, inclusiv producția fibrelor minerale;

f) fabricarea produselor ceramice prin ardere, in special a tiglelor, caramizilor, caramizilor refractare, placilor, gresiiilor ceramice sau portelanului.

6. Industria chimica:

a) tratarea produselor intermediare si obtinerea produselor chimice, altele decat cele prevazute in anexa nr. 1;

b) producerea pesticidelor si a produselor farmaceutice, vopselelor si lacurilor, elastomerilor si peroxizilor, altele decat cele prevazute in anexa nr. 1;

c) instalatii de depozitare a produselor petroliere, petrochimice si chimice, altele decat cele prevazute in anexa nr. 1.

7. Industria alimentara:

a) fabricarea uleiurilor si a grasimilor vegetale si animale;

b) ambalarea si conservarea produselor animale si vegetale;

c) fabricarea produselor lactate;

d) fabricarea maltului si a bauturilor alcoolice;

e) fabricarea produselor de cofetarie si a siropului;

f) abatoare;

g) instalatii industriale pentru fabricarea amidonului;

h) fabrici de faina si ulei de peste;

i) fabrici de zahar.

8. Industria textila, a pielariei, a lemnului si hartiei:

a) instalatii industriale pentru producerea hartiei si a cartonului, altele decat cele prevazute in anexa nr. 1;

b) instalatii pentru pretratarea (operatii ca spalare, inalbire, mercerizare) sau vopsirea fibrelor ori textilelor;

c) instalatii pentru tabacirea/argasirea pieilor si blanurilor;

d) instalatii de productie si prelucrare a celulozei.

9. Industria cauciucului: fabricarea si tratarea produselor pe baza de elastomeri.

10. Proiecte de infrastructura:

a) proiecte de dezvoltare a unitatilor/zonelor industriale;

b) proiecte de dezvoltare urbana, inclusiv constructia centrelor comerciale si a parcarilor auto;

c) constructia cailor ferate, altele decat cele prevazute in anexa nr. 1, a instalatiilor de transbordare intermodala si a terminalelor intermodale;

- d) constructia aerodromurilor, altele decat cele prevazute in anexa nr. 1;
- e) constructia drumurilor, porturilor si instalatiilor portuare, inclusiv a porturilor de pescuit, altele decat cele prevazute in anexa nr. 1;
- f) constructia cailor navigabile interioare, altele decat cele prevazute in anexa nr. 1, lucrari de canalizare si lucrari impotriva inundatiilor;
- g) baraje si alte instalatii proiectate pentru retinerea sau stocarea apei pe termen lung, altele decat cele prevazute in anexa nr. 1;
- h) linii de tramvai, cai ferate subterane si de suprafata, linii suspendate sau linii similare specifice, utilizate exclusiv sau in principal pentru transportul de persoane;
- i) instalatii de conducte pentru gaze si petrol, altele decat cele prevazute in anexa nr. 1;
- j) instalatii de apeducte de lungime mare;
- k) lucrari pentru combaterea eroziunii costiere si lucrari maritime ce pot modifica profilul costier prin constructia, de exemplu, de diguri, chei, pontoane, debarcadere sau alte lucrari de aparare marina, exclusiv intretinerea si reconstructia unor astfel de lucrari;
- l) instalatii de extractie a apei subterane si de reincarcare artificiala a rezervelor de apa subterana, altele decat cele prevazute in anexa nr. 1;
- m) lucrari pentru transferul resurselor de apa intre bazine hidrografice, altele decat cele prevazute in anexa nr. 1.

11. Alte proiecte:

- a) piste permanente de curse si testare a vehiculelor cu motor;
- b) instalatii pentru eliminarea deseurilor, altele decat cele prevazute in anexa nr. 1;
- c) statii pentru epurarea apelor uzate, altele decat cele prevazute in anexa nr. 1;
- d) amplasamente pentru depozitarea namolurilor provenite de la statiile de epurare;
- e) depozite de fier vechi, de vehicule uzate, inclusiv deseuri de vehicule;
- f) bancuri de proba pentru motoare, turbine sau reactoare;
- g) instalatii pentru fabricarea fibrelor minerale artificiale;
- h) instalatii pentru recuperarea sau distrugerea substantelor explozive;
- i) centre de ecarisaj.

12. Turism si agrement:

- a) partii de schi, teleschiuri, telecabine si amenajarile aferente;
- b) amenajari marine de agrement;
- c) sate de vacanta si complexuri hoteliere in afara zonelor urbane si amenajarile aferente;
- d) campinguri permanente si amplasamente pentru caravane;

e) parcuri tematice.

13.

a) Orice modificari sau extinderi, altele decat cele prevazute la pct. 22 din anexa nr. 1, ale proiectelor prevazute in anexa nr. 1 sau in prezenta anexa, deja autorizate, executate sau in curs de a fi executate, care pot avea efecte semnificative negative asupra mediului.

b) Proiectele prevazute in anexa nr. 1, executate exclusiv sau in principal pentru dezvoltarea si testarea de metode sau produse noi si care sa nu fie utilizate pe o perioada mai mare de 2 ani.

Schema etapei de încadrare

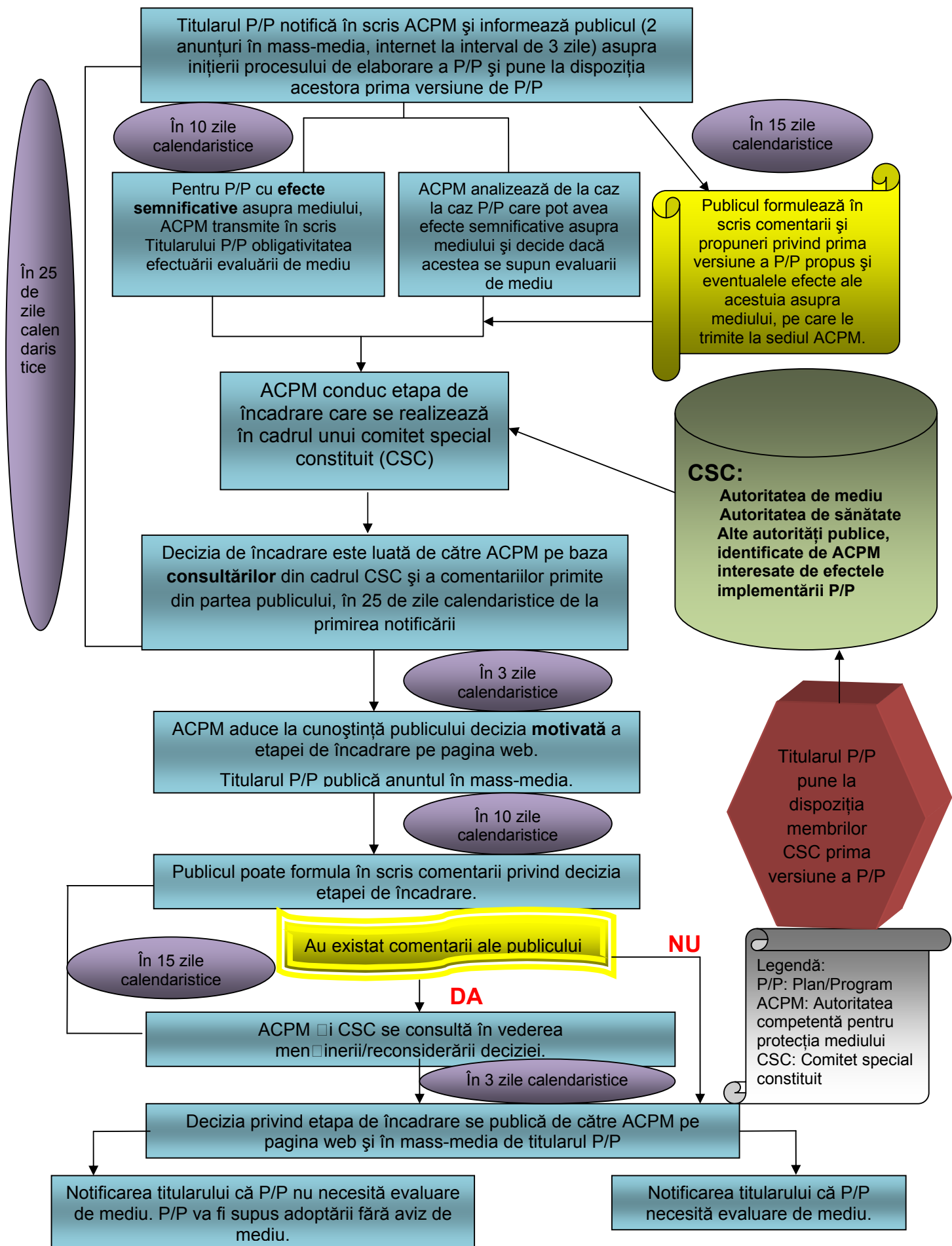

Schema etapei de definitivare a proiectului de plan sau de program și de realizare a raportului de mediu

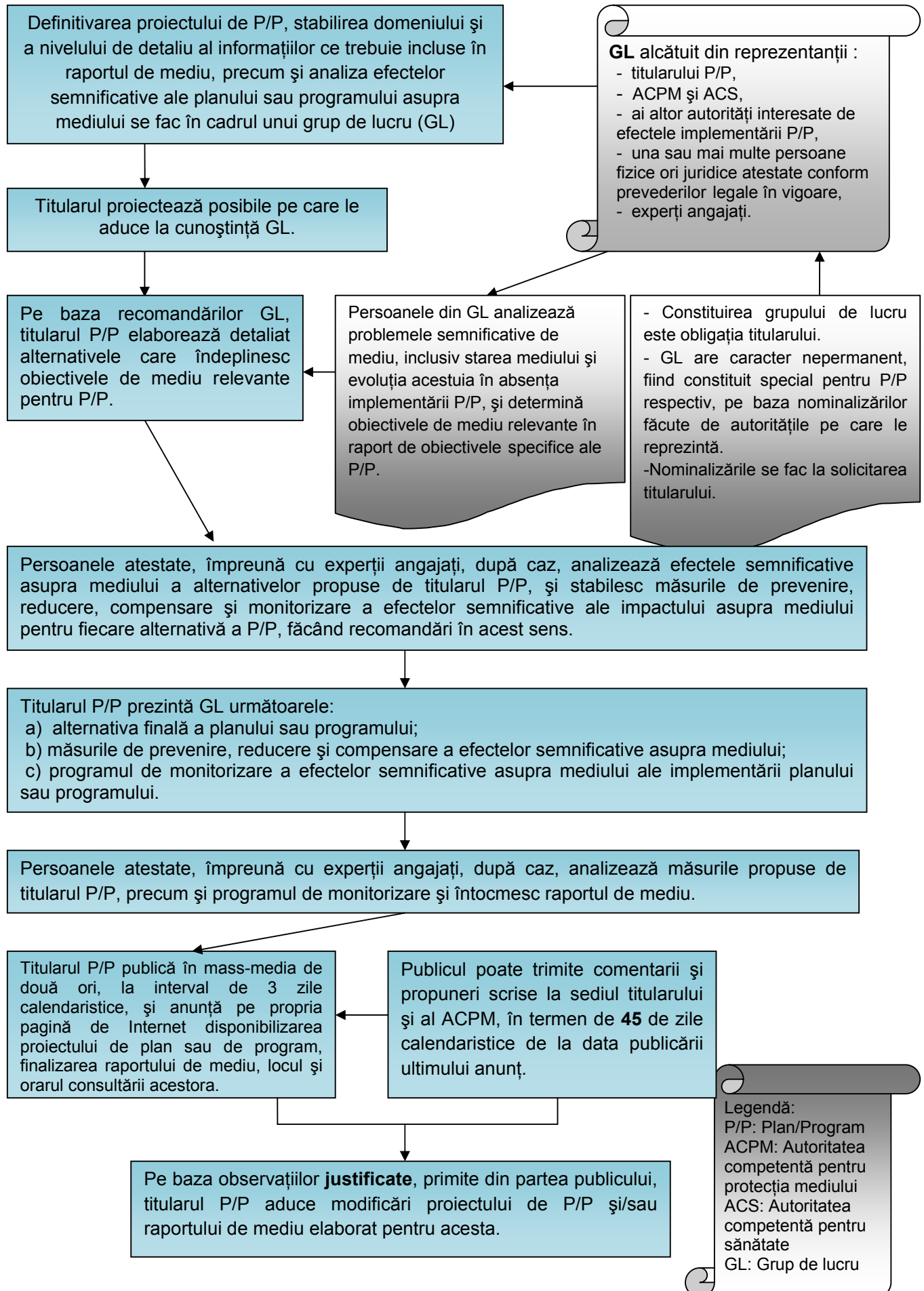

Schema etapei de analiză a calității raportului și de luare a deciziei

